VEINTICINCO ANIVERSARIO
www.magazinedequeretaro.com

Certificado de Reserva de Derechos al Uso Exclusivo Vigente: 04-2019-120211191000-101

DEL 30 DE ABRIL AL 06 DE MAYO DE 2023

No. 1245

# MAGAZINE

INFORMACIÓN Y ANÁLISIS DE ACTUALIDAD DE QUERÉTARO

# ENTREGA IEEQ SU PROPUESTA

QUERÉTARO

## DE REFORMA ELECTORAL

SÍGUENOS EN:

AL INTERIOR MAGAZINE Sports

30 de abril de 2023

# rHUMORes®

Garufa

### REFORMA

El Instituto Electoral del Estado de Querétaro (IEEQ) entregó a la Legislatura su propuesta de reforma electoral que, pese a las críticas de quienes consideran que se omitieron las cuotas de candidaturas para grupos vulnerables, contiene cosas harto interesantes. La de mayor interés, el tema de paridad de género que obligará a los partidos a impulsar a mujeres como candidatas a las alcaldías de al menos tres de las seis demarcaciones de mayor población en el estado. Hay precisiones y condiciones en las nuevas reglas del juego donde se garantizará que las mujeres no queden relegadas a municipios "menos importantes". Esto dará de que hablar más adelante, ya lo verá mi bienamado lector.

### AVAL AZUL

Por lo pronto, a reserva del análisis que harán los diputados locales, el Partido Acción Nacional ya dio el aval a la propuesta de reforma que presentó el IEEQ. La dirigente panista, Leonor Mejía confirmó a nuestro direitor Estévez que están de acuerdo en los lineamientos que propuso el órgano electoral. Con la mayoría blanquiazul en el Congreso, todo parece indicar que la reforma no tendrá grandes cambios y será aprobada para alcanzar a entrar en vigor para el próximo proceso electoral.

### TÁNGANO

Resulta que el área natural protegida de El Tángano perdió cinco hectáreas de su terriorio luego de un proceso judicial, pese a la incertidumbre que esto generó en los ambientalistas, el secre de Desarrollo Sustentable, don Marco del Prete afirmó que buscarán reponer el proceso para que el polígono vuelva a estar completo. Un asunto que no será rápido, pero que además, ya abrió la puerta para que otros "devoradores" puedan hacer su luchita por arañar terreno al área natural.

### NUEVOS CAMIONES

Paso a paso, la Agencia de Movilidad pretende ir mejorando el sistema de transporte público. Al momento van cuatro etapas de reingeniería de rutas y se han incorporado nuevos concesionarios, pero, pese al esfuerzo, esto no ha sido suficiente. Que "tengan paciencia", que "confíen en el proceso", pero los usuarios siguen padeciendo los malestares de un servicio que sigue generando problemas. Ahora la 'buena nueva' es que habrá nuevos camiones, la Secretaría de Finanzas comprará 120 camiones para aumentar la flota de Qrobús, estas unidades serán propiedad de la Agencia de Movilidad y estarán destinadas al servicio en Paseo 5 de Febrero.

**TRANSPORTE. Más rutas, más unidades, mismo servicio**

**MUJERES. Momento histórico el que viven las mujeres en Querétaro, tiempo de más y magníficas oportunidades el que se abrirá, de aprobarse (como se pronostica), la iniciativa de reforma electoral presentada por el Instituto Electoral local. Figuras como la de Lupita Murguía se fortalecen en este escenario, por su probada experiencia y logros en muy diversos puestos de alta responsabilidad. Con independencia a las cuotas de género, agregue también mi fino lector, los nombres de Beatriz Marmolejo, Ana Paola López y el resto de diputadas y funcionarias como Rocío Peniche, Paloma Arce o Tania Palacios ¡Se buscan mujeres en todos los partidos!**

### AMBIENTALISTA

Ante las quejas de grupos ecologistas que reclaman que las nuevas unidades del transporte público deben tener tecnología de gas, o incluso eléctricos para no contaminar como lo hacen las unidades a diésel, el diputado local Enrique Correa volvió a sus particulares declaraciones al señalar que no ve inconveniente en que se adquieran camiones que usen combustible fósil pues se siguen utilizando. Le faltó visión a futuro al legislador o de plano la ecología no es lo suyo.

### COLAPSADO

Pese a los problemas de movilidad que ya genera la obra de Paseo 5 de Febrero, en Centro Cívico la secretaria de Obras Públicas, Oriana Castillo, consideró necesario, prudente y oportuno comenzar con las obras de rehabilitación y mantenimiento al tramo urbanizado de la carretera 57. Si bien es indispensable darle su manita de gato a las vialidades, definitivamente no es el momento para intervenir más arterias viales, no importa que las obras se hagan de noche o en fines de semana, que mejor esperen tantito porque la zona metropolitana ya está colapsada.

### COCHINOS

Luego de que si conocieran públicamente las cochinas mañas de los empleados de una paletería de conocida franquicia, mismos que tomaban fotografías a las mujeres que cruzaban por la zona de la prepa norte y las compartían en redes sociales; las autoridades municipales revisaron la documentación del lugar y clausuraron el negocio. "No se tolerará ningún tipo de violencia contra las mujeres", dijo el alcalde Luis Nava. Bien ahí, que eso se replique a todos niveles.

### ACOSO

Hablando de cochinos, resulta que el director de la escuela primaria Josefa Vergara de la delegación de Saldarriaga en el municipio de El Marqués; fue acusado por los padres de familia por acosar sexualmente a las alumnas. La molestia de los padres fue mayúscula y las autoridades educativas tuvieron que atender el caso para apaciguar las cosas. El caso no es para desentenderse pues se divulgó que el profesor ya había tenido quejas similares en otros planteles y la USEBEQ había "resulto" el tema cambiándolo de escuela. Mal ahí.

### 'BURROS'

Por si no fuera poco. En la misma escuela también se registró la denuncia en contra de la maestra de primer grado grupo B por maltrato hacia los menores. De acuerdo con los testimonios de los alumnos, la docente les llama "burros", les grita, insulta y amenaza a los menores con que no comenten nada a sus padres. También refieren que la maestra es prepotente y violenta. Urge atender estos casos.

# ENTREGA IEEQ SU PROPUESTA DE REFORMA ELECTORAL AL CONGRESO

**Brújula de Querétaro**

**• Plantea el criterio de paridad al destinar candidaturas para mujeres en tres de los seis municipios de mayor población en Querétaro**

El Consejo General del Instituto Electoral del Estado de Querétaro (IEEQ) aprobó el proyecto de propuesta de iniciativa de reforma de la Ley Electoral del Estado de Querétaro emitido por la Comisión Jurídica, el cual ya fue remitido a la LX Legislatura del Estado.

En entrevista exclusiva con Andrés Estévez, la Consejera presidenta del IEEQ, Grisel Muñiz Rodríguez expuso los lineamientos que componen su propuesta de reforma electoral.

El documento contiene propuestas en 31 temas como el cambio de fecha del inicio del Proceso Electoral Local 2023-2024 a la tercera semana de noviembre del presente año, el Sistema Estatal de Registro en Línea para candidaturas, la adopción de un criterio poblacional en materia de paridad, el incremento del financiamiento púbico para impulsar el liderazgo político de las mujeres, la incorporación de nuevos requisitos de elegibilidad, el voto de las personas en prisión preventiva, entre otras.

**Continúa en la pag. 04**

S U M A R I O

02 **Rhumores** · Garufa 03 **Entrega IEEQ su propuesta de reforma electoral al congreso** · Brújula de Querétaro 08 **Presentan en la UAQ "Más allá de la violencia. Alianzas y resistencia de la prensa local mexicana"** · Redacción 10 **Lo mejor de la Cartelera - KLAKETAZO** · Kass López

DIRECTORIO

DIRECTOR GENERAL: JOSÉ ANDRÉS ESTÉVEZ NIETO
SUBDIRECTOR: JOSÉ RAMÓN ESTÉVEZ MONTES
COORDINADOR DEL CONSEJO EDITORIAL: JOAQUÍN CÓRDOVA
EDITOR: FELIPE NAVA MENDOZA
CORRECCIÓN DE ESTILO: FRANCISCO GARRIDO
FOTOGRAFÍA: MAGAZINE MULTIMEDIA

PUBLICIDAD:
JAEN PUBLICIDAD
TEL.: (442) 223 48 15
e-mail: magazinedeqro@gmail.com

Prohibida la reproducción total o parcial del contenido o del material gráfico sin la autorización por escrito de los editores. Las opiniones vertidas en los artículos son responsabilidad de los autores. Tiraje 20,000 Ejemplares Comentarios y sugerencias de esta publicación al e-mail: magazinecomentarios@gmail.com

Título de la Publicación: MAGAZINE DE QUÉRETARO INFORMACIÓN Y ANÁLISIS DE ACTUALIDAD.
Fecha de impresión y periodicidad: SEMANAL
Editor responsable: FELIPE NAVA MENDOZA
Certificado de Reserva de Derechos al Uso Exclusivo vigente: 04-2019-120211191000-101
Certificado de Licitud de Título: EN TRÁMITE
Certificado de Licitud de Contenido: EN TRÁMITE
Domicilio de la Publicación: AVENIDA COLINAS DEL CIMATARIO # 450 TERCER PISO COLONIA COLINAS DEL CIMATARIO CP 76090
Imprenta: EDITORIAL MARTINICA, S.A. DE C.V., CALZADA DE LOS NIÑOS HÉROES 708, COLONIA LA MARTINICA, C.P. 37500, LEÓN GUANAJUATO.
Distribuidor: VIDEO COMERCIAL DE MÉXICO, S.A. DE C.V., FUENTE DE TREVI 100, COLONIA PRADOS DEL CAMPESTRE, C.P. 76199, QUERÉTARO, QUERÉTARO.

**Viene de la pag. 03**

"Esta propuesta de iniciativa se aprobó en el Consejo y ya fue entregada formalmente a la Legislatura. ¿Cuáles serían los puntos a destacar?: el cambio de la fecha del inicio del proceso electoral que pasa de la segunda quincena de octubre a la tercera semana de noviembre, y en el tema de paridad estamos proponiéndole a la Legislatura incorporar un bloque de oportunidad poblacional que en otras ocasiones he comentado, que los seis municipios más poblados tres sean para mujeres", explicó la consejera.

Sobre el tema de paridad, Grisel Muñoz argumentó que de los seis municipios con mayor población en el estado, que son: Querétaro, El Marqués, San Juan del Río, Corregidora, Tequisquiapan y Pedro Escobedo, tres sean para candidatas mujeres con la condición de que los tres último (Corregidora, Tequisquiapan y Pedro Escobedo) no pueden ser exclusivamente para mujeres, esto para evitar que las mujeres terminen gobernando en los tres municipios de menor cantidad de electores. Con un candidato masculino que asignen a cualquiera de estos tres municipios ya se rompe la excepción.

Los partidos políticos serán quienes definan en cuáles municipios competirán con mujeres y en cuáles con hombres, únicamente respetando la condición de no enviar exclusivamente mujeres a los tres municipios antes mencionados.

"(Los partidos) mandaban a los últimos lugares a las mujeres, se tuvo que implementar un candado que permitiera que no se destinaran a las mujeres los 'no mejores' y es esa lógica la que se sigue. El candado es que en estos tres no pongas exclusivamente a mujeres porque entonces de los seis con mayor población seguirías destinando mujeres a los últimos tres. Con un hombre en cualquiera de estos tres municipios se cumple", detalló la consejera electoral.

Cuestionada sobre el caso de que algún alcalde varón esté contemplando la reelección, (sería el caso de San Juan del Río, por ejemplo) Grisel Muñoz aclaró que la propuesta de reforma electoral que envió el IEEQ al Congreso del Estado, ya contempla priorizar la paridad como derecho constitucional sobre la reelección.

**Continúa en la pag. 06**

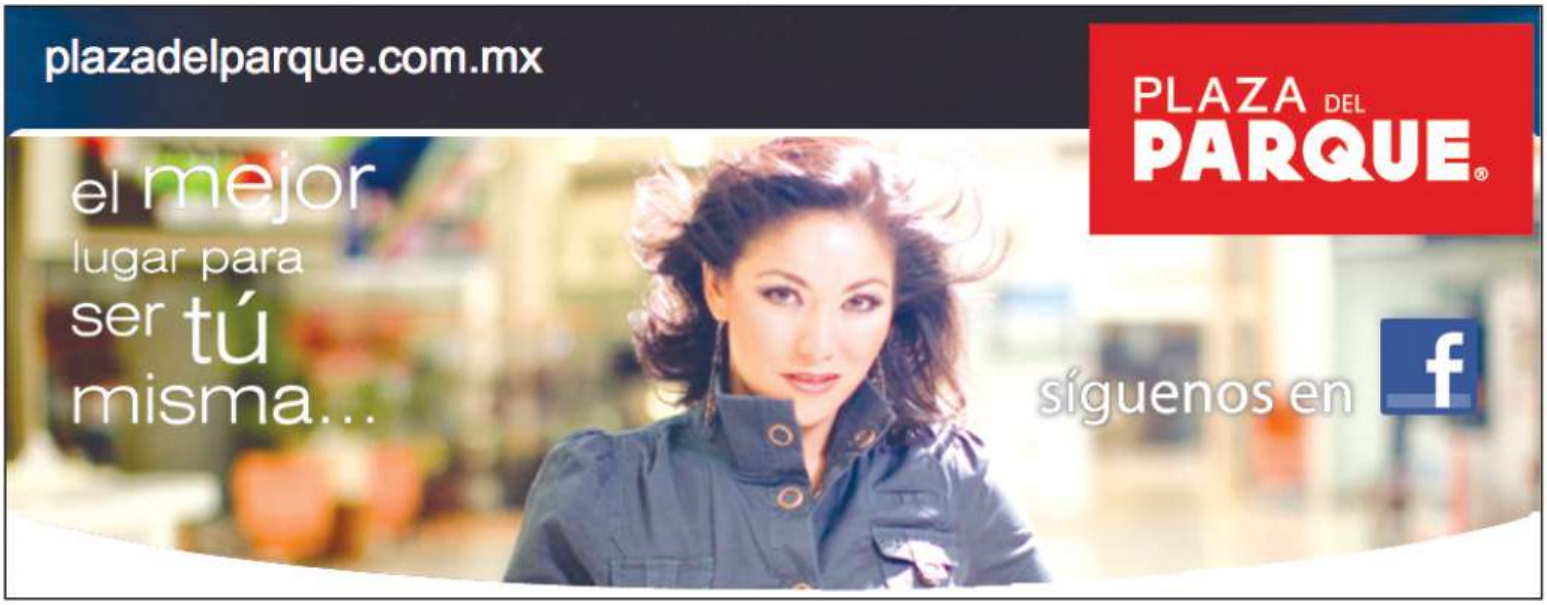

# ¡LLEGÓ EL MOMENTO!

VEN A DISFRUTAR DE LA EXPERIENCIA

## DISTRITO CORREGIDORA

SORPRÉNDETE DE SU GRANDEZA

MÁS INFORMACIÓN EN:

**www.corregidora.gob.mx**

CORREGIDORA ORGULLO DE QRO

"Este programa es de carácter público, ajeno a cualquier partido político. Queda prohibido el uso para fines distintos a los establecidos en el programa."

**Viene de la pag. 04**

"La reelección es una decisión del partido y no garantiza que el partido político tenga que privilegiar la reelección; en cambio el tema de la paridad es la progresividad de un derecho. Sí hacer la acotación de que no hay municipios exclusivos para mujeres y para hombres, por lo tanto, hay un margen, por eso el tema de que sean seis los municipios que entren en este concepto de paridad", respondió la consejera quien recordó que "ya se prevé por parte de la ley que se privilegia el tema de la paridad sobre la reelección".

La Consejera Presidenta Grisel Muñiz Rodríguez destacó que la iniciativa incorpora una visión colegiada, plural, incluyente y técnica con observancia al principio de progresividad de los derechos humanos, teniendo como objetivo formar parte del espíritu de la Ley Electoral; además, señaló que el Instituto está atento a las determinaciones de la Suprema Corte de Justicia de la Nación, las cuales permitirán contribuir a la erradicación de prácticas discriminatorias.

"A la Legislatura, les reiteramos nuestra disposición de acompañar de manera técnica y respetuosa, el proceso que habrán de iniciar; en el entendido de este Consejo General que la cooperación siempre dará mejores resultados para la ciudadanía y nuestra democracia", afirmó.

Por su parte, el consejero Daniel Dorantes Guerra dijo acompañar la mayor parte del contenido de la iniciativa; no obstante, disintió del proyecto presentado, al no incluir propuestas progresivas para hacer efectivos los derechos político-electorales de grupos de atención prioritaria.

Certificado de Reserva de Derechos al Uso Exclusivo Vigente: 04-2019-120211191000-101

30 DE ABRIL, 2023.

VEINTICINCO ANIVERSARIO

25 MZ TV QUERÉTARO

www.magazinedequeretaro.com

# MAGAZINE Sports

# VIOLENCIA Y FUTBOL

LIGA MX

ROMPE REDES

VIOLENCIA EN LOS ESTADIOS

Premier League

TIKI TAKA

EL CITY EMERGE, EL ARSENAL SE HUNDE

FÚTBOL EN PROSA

EL RIVER DE DEMICHELLIS

PABLO HERNÁNDEZ
FÚTBOL EN PROSA
TWITTER: @PABLITERS

# EL RIVER DE DEMICHELLIS

El museo de River Plate, ubicado en el barrio de Núñez y a un lado del estadio Monumental, alberga todas las reliquias del club millonario, dentro de las cuales destacan copas rarísimas jugadas en Asia, copas de otro siglo, camisetas de colores insólitos que por situaciones fortuitas tuvo que utilizar el conjunto argentino, incluído una playera púrpura, una amarilla y negra y otras igual de extrañas pero más recientes como la camiseta de portero que usó Enzo Pérez para atajar contra Santa Fe de Colombia en la Copa libertadores, encuentro que por cierto, ganaron 2-1. Hay también un muro grande con un listado de todos los jugadores que vistieron la camiseta del club escrito en orden alfabético en el que está Alberto García Aspe; fotos increíbles de Enzo Francescoli, publicidades de Adidas muy originales, hay miles de cosas, pero su tesoro más valioso es ese que tiene la leyenda "la final más importante de la historia". La copa Libertadores que le ganan a Boca en el Bernabéu marcó para el millo el inicio de una nueva era, y aunque la gente de Boca o de cualquier otro club pueda argumentar que no es así, es muy tarde, ellos ya crearon esa narrativa y están reconstruyendo y mejorando su club a partir de ese hito, que es la cereza del pastel que Marcelo Gallardo se encargó de hornear con la paciencia y los ingredientes justos.

River está renovando su estadio, y cada vez se parece más a los estadios europeos en los que la gente está bien cerquita de la cancha, diría incluso que se están esforzando por que se parezca al Bernabéu, lugar donde ocurrió la gesta histórica. Aún cuando el dólar en Argentina está rozando los 500 pesos argentinos, el Millo es el único club que puede darse el lujo de tener a 2 delanteros de clase A como Borja y Rondón en la banca y a mediocampistas como Paradela o Santiago Simón también de suplentes. A simple vista, parece que River está haciendo las cosas bien. Por si eso fuera poco, tras la etapa de Gallardo, la directiva decide jugársela repatriando a un ex jugador del club que llevaba varias temporadas dirigiendo a las inferiores del Bayern Munich, y ahora, como bien lo dicen los propios aficionados del conjunto de Núñez, "el mayor mérito de Martín Demichelis es que la gente de River no extraña a Marcelo Gallardo".

¿Pero, cuáles son las claves de este nuevo River? Al principio Martín intentó plasmar un juego bastante posicional en función del espacio, la longitud y el ancho de la cancha, el equipo se veía algo rígido, no jugaba mal, pero todavía no encontraba esa fluidez que se nota cuando los jugadores se sienten cómodos con la idea de juego. Entonces Demichelis empezó a retocar sus ideas, y pasó, de repente, a hacer un ataque que prefería una organización en torno a la pelota y no tanto en torno a los espacios. En palabras de Vicente Muglia: "En este River la pelota no le llega al jugador, es el jugador el que va a la pelota". En 4-3-3 y con ataque posicional, River quedaba muy expuesto ante la pérdida con Enzo Pérez como único 5, parte de la nueva propuesta del técnico de River fue poner a Aliendro como doble contención junto con Enzo, lo cual no solo beneficia al capitán de River, sino a todo el equipo. Otro de los retoques maestros fue poner a Ezequiel Barco por dentro y no como extremo, el técnico entendió que el ex jugador de Independiente tiene mayor potencial para jugar por adentro que pegado a la banda. Contra Huracán, Demichelis paró un 4-2-2-2. Un cuadrado en la media cancha con Aliendro-Enzo Pérez y con Nacho Fernández-Barco. Cuando el 10 de River, es decir, Nacho Fernández venía a buscar la pelota, los contenciones de Huracán eran atraídos, saltaban a la presión y Barco les ganaba la espalda esperando el pase filtrado. Demichelis lo confirmó post partido: "Estaba convencido de que Hezze y Fattori iban a intentar de saltarse a Nacho, a Aliendro, y que íbamos a encontrar a Barco. Los goles fueron así. Esequiel es uno de los jugadores que más rápido alcanzan velocidad en cortos metros". Por último, algo que le da mucha fluidez a su juego es el delantero Lucas Beltrán, quien es un especialista de los desmarques de apoyo y que además, es excepcional cuando River quiere iniciar una presión alta, o también en bloque medio, ya que entiende y cumple con creces su rol defensivo como atacante. River es el equipo con mayor tenencia de pelota del fútbol argentino (ronda el 62%, en promedio, por partido). También es el más goleador (24 goles en 13 fechas) y el que más remata a la portería (casi seis disparos por partido).

River Plate es hoy por hoy uno de los equipos que mejor juegan en el continente, y pienso que es también gracias a que su técnico entiende muy bien que cada partido es una idea distinta; y Demichellis tiene la inteligencia, el conocimiento, el ingenio, la creatividad y la credibilidad de sus jugadores para que esas ideas, funcionen.

SEBASTIÁN MORA
TIKI TAKA
TWITCH: DEXTEROUSLAKE

# EL CITY EMERGE

Premier League

Fuegos artificiales en el Etihad. El City dio un golpe de autoridad en la Premier con un contundente 4-1 al Arsenal que aún permanece líder, pero ya no depende de sí mismo para ser campeón Después de una larga espera, y de varias veces aplazar el partido, por fin el 26 de abril del 2023 se jugaría el tan esperado Manchester City vs Arsenal; el primero contra el segundo, el líder contra él perseguidor, el maestro Guardiola contra su discípulo Arteta. El mundo estuvo paralizado para ver el que prometía ser uno de los mejores partidos de la temporada. Para ambos equipos este fue el partido más importante en el calendario, el día en el que se jugarían el título de liga, no podía haber margen de error, ninguno podía fallar… pero la realidad es que solo hubo un equipo en el campo.

En casa el Manchester City demostró porque ha ganado 4 Premier Leagues en los últimos 6 años. Con una exhibición de principio a fin, los "Sky Blues" borraron completamente a su rival del campo. Con una presión alta, sello de Guardiola, el City asfixió al Arsenal desde el minuto 1 quitándole la pelota, neutralizando así cualquier posibilidad de peligro que pudieran generar los del Norte de Londres. Con un doblete al 7' y al 54' de un colosal Kevin De Bruyne, sumado a los tantos de Stones al 46', y de Haaland al 95', el Manchester City certificó un histórico 4-1 en el Etihad, logrando hacer su mejor partido de la temporada hasta ahora. Por parte del Arsenal lo único destacable fue el gol de la honra de Holding al 86'. Dicen que no importa cómo inicias un torneo sino cómo lo terminas; ambos equipos ejemplifican a la perfección esta moraleja. El Arsenal sorprendía al mundo con su maravillosa primera vuelta, consiguiendo 50 puntos de 57 posibles en 19 partidos, es decir una efectividad del 88% los "Gunners" estaban firmando la mejor primera parte del campeonato en su historia. Por su parte la primera vuelta de los "Citizens" fue algo dubitativa. Los resultados acompañaban al equipo, Haaland estaba teniendo números de otro planeta, sin embargo había un pero… el City nos dejaba una sensación de fragilidad defensiva, esto sumado a una serie de empates y la sequía de varios partidos del "Androide" hizo que el equipo se alejara de la cima del campeonato de liga. Sin embargo, los papeles se voltearían en la segunda vuelta del campeonato de liga.

Lo difícil no es llegar a la cima, sino mantenerse en ella… el Arsenal no ha dejado de desplomarse en esta segunda vuelta, dejando escapar partidos claves en la pelea por el título, y no hablo de los dos partidos contra el City… hablo de los partidos contra equipos de media tabla para abajo, porque las ligas se ganan o se pierden en los "campos de barro". Por su parte el City no ha hecho nada más que mejorar; Guardiola encontró la clave en defensa con cuatro centrales en el fondo, sumado a los 38 goles de Haaland, la aparición de un mágico Bernardo Silva y la consolidación de Stones como pivote, nos ha dado la mejor versión del Manchester City que aspira a un histórico triplete.

Si quieres ganar la liga más competitiva del mundo, contra el Manchester City que es uno de los mejores equipos de Europa, no te basta con hacerlo bien, lamentablemente o afortunadamente tienes que hacerlo perfecto, cosa que el Arsenal no pudo. La presión, la carga de partidos y la inexperiencia, pueden ser algunos de los factores por los cuales este equipo se quedará sin campeonato. Parece que el Manchester City culminará una remontada histórica consiguiendo su novena Premier League y la quinta en la era Guardiola.

FERNANDA MARTÍNEZ
ROMPE REDES
TWITTER: @FUTFER13

# LIGA VIOLENTA

Se podría pensar que lo sucedido aquel 5 de marzo en el Estadio Corregidora sería la gota que derramó el vaso y que a partir de ese momento las cosas, en cuanto a seguridad, iban a cambiar dentro de los estadios del futbol mexicano (de cualquier categoría), pero las cosas van de mal en peor. Previo a ese sábado negro, vimos un sinfín de enfrentamientos entre las "barras" de distintos equipos, cada quince días era un nuevo hecho y las redes sociales lo vitalizaban. Al grado de lo qué pasó en Querétaro no se había visto nunca, sin embargo, se pensaría que dicho acontecimiento sería el motivo para que las cosas cambiaran por el bien del deporte en México, aun más teniendo el siguiente mundial en puerta (y en casa). Querétaro fue multado, vetado y sus dueños en ese momento desterrados del futbol mexicano profesional; la Resistencia Albiazul, porra oficial del conjunto queretano, fue vetada por tres años. La implementación del Fan ID en todos los estadios este torneo tuvo que ser obligatorio y los protocolos de seguridad tuvieron que ser modificados y de conocimiento público. Las porras visitantes no pueden entrar a los estadios y absolutamente todos los "barristas" tienen que estar credencializados por parte de cada club. Bien; hace algunos años, Querétaro estuvo en la boca del mundo, luego de la campal que se suscitó dentro del Estadio Alfonso Lastras, en donde la porra local y la visitante comenzaron una gresca que marcaría un duro capítulo, pero no es la única. El 29 de septiembre del 2021 en el duelo entre Atlético de San Luis y Tigres llegaron hasta a los balazos, afortunadamente no hubo heridos de gravedad.

Vámonos un poco más atrás. 2017, febrero. Tiburones de Veracruz vs Tigres, la afición de ambos equipos protagonizaron una salvaje batalla en las gradas del Estadio Luis Pirata Fuentes en donde el 'Tuca', Gignac y otros jugadores desesperados y preocupados, buscaron a los elementos de seguridad que se encontraban en el terreno de juego para que detuvieran la gresca. ¿Culpables? Esto no es de hace un año, ni dos, ni cinco. El problema de los grupos de animación viene desde hace ya algunas décadas, intentando copiar el estilo europeo o argentino en temas futbolísticos.

La leyenda cuenta que un personaje de Pumas hace algún tiempo tomaba tan en cuenta a su "barra" que ellos mismos costeaban viajes de visita para que los apoyaran, no solo en encuentros nacionales, sino también internacionales.

Un secreto a voces que todo mundo conoce es que, en la época del 'Tuca' Ferreti en Tigres, era tan importante la palabra de los "Libres y Locos" en decisiones como la continuidad del técnico, entrada y salida de jugadores y también era costeado por el club el tema de los viajes. Teniendo en cuenta todo lo anterior, no he conocido un solo equipo de futbol que no tenga nexos con su porra y es que, el tema no es "dejo de apoyarlos" sino , ¿a quién estas apoyando? Porque al final, solamente le están dando mala imagen a tu equipo.

El 5 de marzo fue un día fatal, para los que estábamos ahí son imágenes imborrables de la mente, para los que vieron por tv, podría decir lo mismo. Se dijo, que ninguna porra podría entrar en un estadio en modo visitante, NINGUNA (en ese torneo, la 51 entró para apoyar a su equipo en la fase final del campeonato, hasta su final y se suponía que era una porra de las involucradas en la gresca de Querétaro y estaría vetada también, ¿qué cree?, entró. En la cara de todo México, lo único que salió a relucir es que las decisiones de la Liga no valen NADA. El pensar que con el Fan ID las cosas cambiarían era algo ridículo solo de pensarlo y se demostró ahora. Esta semana se terminó la temporada regular y dicho tema sigue sin concretarse, cuando se tuvo un año desde su nombramiento en el futbol mexicano.

En la penúltima jornada, tuvimos hechos lamentables a la vista de todos. Estadio Caliente (estadio del que ahora es el manda más del futbol mexicano, Jorge Alberto Hank), un estadio que es muy estilo americano y por lo mismo, "era más seguro", pero no lo fue y sus aficionados se volvieron locos al golpear sin motivo alguno a los aficionados esmeraldas que viajaron para ver y apoyar a León. La Liga Mx creyó que una multa económica, el primer aviso de veto y tres partidos de suspensión para su porra de local sería suficiente, pero no lo fue.

En Mazatlán pasó lo mismo, un policía agrediendo a un aficionado regio, ¿no se supone que ellos son los que tienen que velar por nuestra seguridad en las plazas deportivas? ¿Quieren terminar con el tema de la violencia en los estadios? Tenían que vetarlos al menos un año, sanciones duras para tener resultados reales. Los equipos tendrían que ser los primeros en hacer campañas para erradicar a las porras o mínimo, tener un control sobre ellas para no estar pagando los platos rotos de unos inadaptados.

Se termina el año futbolístico y es un buen momento par que Yon de Luisa, como presidente de la Federación Mexicana de Futbol; Mikel Arreola, presidente de la Liga MX y los dueños de todos los equipos hagan algo real por la seguridad en los estadios. Hoy por hoy, son pocas las familias que van a disfrutar de un partido por miedo de su integridad. Los mayores consumidores de lo equipos, hoy prefieren hacerse a un lado por culpa de una "barra".

No solo es Querétaro, es todo el futbol nacional y si no se aprendió en este último año, solo les auguro un bochornoso Mundial United 2026.

PA PURO GALLO MIÉRCOLES 7:00 PM FACEBOOK LIVE DE MAGAZINE SPORTS

# TRANSPORTE ESCOLAR EL MARQUÉS

Este Programa es público, ajeno a cualquier partido político. Queda prohibido el uso para fines distintos a los establecidos en el programa.

# PRESENTAN EN LA UAQ
## "MÁS ALLÁ DE LA VIOLENCIA. ALIANZAS Y RESISTENCIA DE LA PRENSA LOCAL MEXICANA"

**Redacción**

### En la Facultad de Ciencias Políticas y Sociales (FCPS) estuvo presente la autora Dra. Grisel Salazar Rebolledo, especialista en el análisis de la relación entre la prensa y el poder

En el Auditorio de la Facultad de Ciencias Políticas y Sociales (FCPS) de la Universidad Autónoma de Querétaro (UAQ) fue presentado el libro "Más allá de la violencia. Alianzas y resistencia de la prensa local mexicana" junto con integrantes de dicha Unidad Académica.

La autora del texto, Dra. Grisel Salazar Rebolledo, detalló que el libro surge a raíz de contextos paradójicos al interior del país en los cuales la labor periodística se posiciona como una profesión de alto riesgo materializada a raíz de ataques a la prensa y, a su vez, se promueve la generación de nuevos medios de comunicación digitales e impresos y la idea de que México es un país formalmente democrático.

Sostuvo que uno de los principales propósitos de haber redactado la obra fue dejar de pensar a la prensa como un actor uniforme y, en su lugar, considerar la diversidad de periodismos que se realizan en los distintos rincones del país, toda vez que cada región atestigua distintas preocupaciones dependiendo de la localidad.

"Tenemos que entender cuál es la lógica y las dinámicas en las que se desempeñan las y los periodistas, porque es muy fácil criticar; lo cierto es que nuestros periodistas están sometidos a un gran rango de amenazas. Hay que preguntarnos de manera muy crítica qué podemos hacer como periodistas para recuperar a las audiencias, que son el sector clave para detonar alianzas y resistencias", dijo.

El catedrático de la FCPS, Mtro. Efraín Mendoza Zaragoza, consideró que el texto es un golpe de realidad dirigido a las personas que aspiran ejercer la labor periodística, toda vez que este expone cómo en dicha disciplina influyen poderes económicos y políticos que imponen una perspectiva específica y a menudo ajena a la realidad.

"Se ofrece un mapa de la manipulación de la prensa local a partir de tres estrategias: clientelismo, intimidación legal y violencia. Los medios tendrían que preguntarse sobre su vínculo con la audiencia, que es sin duda la gran determinante de la independencia de un medio; este libro es un ABC para adentrarnos a este mundo desde la ciencia política", refirió.

Por su parte, el coordinador del Centro Universitario de Periodismo de Investigación (CUPI), Mtro. Carlo Daniel Aguilar González, calificó a la obra como un texto necesario que brinda coordenadas para poder apreciar las distintas estrategias de manipulación a la prensa y que, a su vez, se aleja de victimizarla y reconoce el ejercicio periodístico mexicano como un conjunto de maniobras en las que se entrelazan actores de relevancia en la estructura sociopolítica del país.

**El libro escrito por la académica de la Universidad Iberoamericana aborda un análisis comparativo de la prensa mexicana local en relación con las estrategias gubernamentales de control mediático**

"A través de una metodología mixta, se vislumbra con datos, números y cifras el entreteje de alianzas entre la prensa y los actores sociopolíticos. La prensa, cuando ha resistido, lo ha hecho bajo cuestiones políticas muy particulares más que en beneficio de las audiencias, para beneficio propio", mencionó.

Al evento también asistió el coordinador del área de Vinculación y Extensión de la FCPS, Dr. Genaro García Guzmán, quien consideró que la presentación del libro es una muestra del reconocimiento a la necesidad de posicionar el pensamiento y la investigación en el periodismo crítico al interior de la Unidad Académica.

PUERTA
LA VICTORIA
Lo Mejor para TI.
CLASES
gratuitas
RITMOS
latinos
lunes
7pm
Yoga
martes
10am
ARTES
plásticas
miércoles
6pm
Ajedrez
jueves
5pm
KARATE
do
viernes
6pm
/puertalavictoria /puertalavictoria
www.puertalavictoria.mx
FIBRA
SHOP.

MAGAZINE TV
QUERÉTARO
LA SEÑAL QUE VA CONTIGO

CONGRESO DEL ESTADO
PODER LEGISLATIVO
La voz de las queretanas y queretanos es escuchada, por eso el Poder Legislativo del Estado trabaja con responsabilidad y compromiso para aprobar leyes y reformas importantes que mejorarán nuestra vida en temas como:
LX
LEGISLATURA
1 Año
de Avances
Administración de justicia
Seguridad estatal
Mujeres y adultos mayores
Derechos humanos
Protección y defensa a niñas, niños y adolescentes
/Legislatura Querétaro
www.legislaturaqueretaro.gob.mx
@Legislatura_Qro
Porque el Querétaro que todos deseamos, será posible solamente, con trabajo en conjunto y acuerdos a favor de las ciudadanas y ciudadanos.
LEGISLAMOS PARA TODOS
PODER LEGISLATIVO DEL ESTADO DE QUERÉTARO

# LO MEJOR DE LA CARTELERA

**Suzume**
*Era necesaria otra película de Makoto Shinkai, después de una joya como Your Name.*

Una joven de 17 años llamada Suzume ayuda a un misterioso joven a cerrar las puertas de otro mundo, que están provocando desastres en todo Japón.

¿Es posible enamorarse de una silla de tres patas que habla? JA, la verdad es que, sí. No me permito realizarte muchos spoilers, pero sí te puedo anticipar, que esta cinta es una poesía visual impresionante. Definitivamente el director sabe crear historias, entornos y personajes que combinan a la perfección, y al estar bien construidos, bueno, obtenemos este curioso resultado de tener a medio público babeando por una silla de tres patas. Claramente no se esperaba menos del gran director y guionista Makoto Shinkai, el cual sigue escalando como uno de los mejores creadores visuales del anime. Así que, esta definitivamente es una de mis recomendaciones que está actualmente disponible en cines.

**Amor de Gata**
*Comencé viendo esta película porque no sabía qué más ver, y que hermosa casualidad encontré.*

Miyo "Muge" Sasaki es una joven estudiante de secundaria que se ha enamorado de su compañero Kento Hinode. Aunque le persigue todos los días, él nunca parece percatarse de su presencia. Sin embargo, mientras esconde un secreto que no puede contar a nadie, Muge decide seguir persiguiéndole. Un día, de manera fortuita, descubre una máscara con la que se transforma en un gato llamado Tarō. Esto le permite acercarse a Kento, pero también corre el riesgo de no poder volver a transformarse en humano.

Definitivamente hay actitudes en esta cinta que debemos de cuestionarnos y tener cuidado de no replicar. Una vez dicho esto, te hago esta pregunta ¿qué estarías dispuesto a hacer por amor?. Amor de Gata, nos muestra la tierna historia de una chica que por amor, tomó la forma de una gatita para poder estar cerca del amor de su vida, que aunque en un inicio todo parece ir de maravilla, resulta que todo buen inicio tiene su final. En este declive Miyo poco a poco se descubre a sí misma y comprende, que quizás eso que creía tan importante en un inicio, probablemente no era lo más relevante. Esta es una historia de Mari Okada, que se muestra como tierna y cautivadora, que te atrapa desde el primer momento, y que por supuesto te lleva de la mano en un autodescubrimiento.

**El Increíble Castillo Vagabundo**
*Una historia cautivadora de Miyazaki.*

Esta cinta narra la historia de Sophie, una joven sobre la que pesa una horrible maldición que le confiere el aspecto de una anciana. Sophie decide pedir ayuda al mago Howl, que vive en un castillo ambulante, pero tal vez sea Howl quién necesite la ayuda de Sophie.

Esta película, déjame antelarte, que resulta impactante, ya que entre los temas que se abordan vemos lo que implica el peso de la juventud y la longevidad, mostrando el miedo que representa cada una de estas etapas.

Esta cinta sencillamente parece tener alma propia, y podemos sentirlo fácilmente desde cada uno de sus personajes llenos de carácter, que muestran un arco de crecimiento y con profundidad inteligente, que te permite a ti como espectador lograr identificarte fácilmente, aunque esta se desarrolle en una historia de fantasía.

zibatá
TERRENOS PREMIUM
ÚNICOS Y EXCLUSIVOS
PRÓXIMAMENTE
junto al campo de Golf
ZIBATA.COM
442.467.1758
UN DESARROLLO DE
GRUPO
SUPRATERRA

VEINTICINCO ANIVERSARIO

25 MZ TV QUERÉTARO

www.magazinedequeretaro.com

**JUEVES 18 DE MAYO,**
**EN PUNTO DE LAS 8:00 PM**

MZ TV SUSCRÍBETE

MZ DIRECTO

**TODOS LOS DÍAS DE**
**LUNES A JUEVES 3:30 PM**
**Y VIERNES 8:30 PM**

# LA SEÑAL QUE VA CONTIGO

PÁ PURO GALLO

**¡NO TE LO PIERDAS!**
**TODOS LOS MIÉRCOLES**

**EN PUNTO DE LAS 7:00 PM, PA´ PURO GALLO.**

www.magazinedequeretaro. com

www.andresestevez.mx