MAGAZINE DE QUERÉTARO

INFORMACIÓN Y ANÁLISIS DE ACTUALIDAD

No. 1213

Certificado de Reserva de Derechos al Uso Exclusivo vigente: 04-2019-120211191000-101

Del 11 al 17 de septiembre de 2022

"SIEMPRE HABLAREMOS CON LA VERDAD"

KURI - ENTREVISTA EXCLUSIVA

Redacción

P. 03

ME QUISIERON SACAR DE LA POLÍTICA: IGNACIO LOYOLA

ENTREVISTA EXCLUSIVA-SEGUNDA PARTE

Brújula de Querétaro

P. 08

AL INTERIOR MAGAZINE Sports

11 de septiembre de 2022

Garufa

rHUMORes®

DEBACLE

Mientras 'Alito' protagoniza su nuevo show, legisladores federales del PRI pintaron su raya y expusieron su posicionamiento. Sin embargo, en Querétaro la dirigente estatal Abigail Arredondo dijo que el priyismo queretano apoya la continuidad del Ejército en la vía pública, una postura distinta a la de meses atrás cuando la instrucción era ir en contra de las ocurrencias del presidente del país. Pareciera que el PRI encontró un aliado en la cuatroté, una jugada que podría ser el último clavo al ataúd del 'otrora' partidazo. ¿Qué piensan los priyistas de abolengo?

LA PEOR ERA. No se está "retando la historia", se está padeciendo. El Gallo está en su peor momento y es tiempo de reconocer que el equipo está en terapia intensiva

MEJOR SOLOS

El gober Mauricio Kuri arremetió muy fuerte en contra del dirigente nacional del PRI a quien exhibió de faltar a su palabra al romper los acuerdos que se habían firmado para conformar la alianza Va por México. El 'mal ejemplo' del PRI no puede ser garantía de confianza, dijo Kuri; y es que más allá del origen tricolor de 'Alito', ¿quién podría confiar en alguien que no honra su palabra?. El gober, justificado en su "deber político y moral", salió a exponer que el PAN no debe continuar con esas "amistades" y aconsejó romper defintivamente con el PRI. Como quien dice, "mejor solo que mal acompañado". Veremos si Marko Cortés escucha al queretano.

OPOSICIÓN

Don Kuri lanzó una jugada que podría sumarle simpatías para posicionarse como el líder que la oposición necesita. ¿Es el queretano el perfil que genera unidad, que puede sumar fuerzas? Al parecer, puede serlo. Y es que a la par de rechazar a la dirigencia nacional del PRI por no respetar los acuerdos de la alianza, don Kuri invitó a los priyistas y perredistas a que se sumen al proyecto del PAN y abrió la puerta a aquellos que sientan que no tienen en sus dirigentes un liderazgo firme.

POSICIONAMIENTO

Solo por preguntar... ¿por qué precisamente fue Mauricio Kuri y no el propio Marko Cortés, o cualquier otro panista?, Kuri aprovechó el 'timing' y, como dijo el exgober Nacho Loyola, tiene las cualidades para unir donde otros solo ven fracturas. Algo es cierto, el PRI está mucho más debilitado y el gobernador Kuri mejor posicionado.

CLARÍSIMO

"Tengamos el valor de ir solo con lo mejor de México: los que luchan por sus convicciones, por la honestidad, y por cambiar para mejorar", afirmó Kuri. Añadió que el **PAN debe buscar una asosiación que defienda la justicia y no la impunidad;** que no es momento de medias tintas, y por ello, dijo que "no es posible que secuestren el arribismo y la incongruencia". "El PAN debe buscar una asosiación que se nutra de dignidad, decoro, valor por México, que persiga una agenda social y no una agenda personal", enfatizó el gobernador.

NUEVO MODELO

El sistema de transporte va por la tercera transformación en busca de un mejor servicio para los pasajeros. Para 2027 el estado de Querétaro debería estar entre las primeras 10 entidades del país con mejor servicio de transporte público, o al menos ese es el objetivo. El problema, es que la incorporación de un nuevo modelo que "reestructura" lo poco que se hizo en dos sexenios es para algunos, como empezar de cero. Ahora se plantean incluso, incorporar unidades de menor capacidad. ¿se viene la era de las combis?

FEMINICIDIO

El caso de Valentina enlutó e indignó a la comunidad queretana, más todavía a las jóvenes universitarias quienes se manifestaron en sororidad con un memorial en homenaje a la joven que perdió la vida, presuntamente, a manos de su expareja. La familia clama justicia y que se castigue el crimen con todo el peso de la ley. Esta fue la gota que derramó el vaso ante múltiples casos de agresiones a mujeres que ponen al estado de Querétaro en los primeros lugares donde hay mas violencia contra el género femenino. Urge atender el problema.

CAPTURADO

Hablando de justicia, ya fue capturado el exsecretario de seguridad pública de Huimilpan, César 'N' quien se encontraba prófugo de la justicia tras vincularlo como posible responsable de la muerte del joven Daniel Franco. El exfuncionario tendrá que dar su versión de los hechos, pero su sospechosa conducta que lo orilló a esconderse en San Juan del Río hacen dudar de su inocencia. Que sean las autoridades quienes definan responsabilidades, pero que se haga justicia.

44

El Club Querétaro sumó 44 partidos sin poder ganar de visitante. Casi dos años sin conocer la victoria fuera de casa son el parámetro que define la gravísima situación que vive el Gallo. No es una crisis de este año, pero la enfermedad sí se agravó después del 5M. Hoy el equipo queretano es el peor del torneo, con apenas un juego ganado en 14 partidos, pero lo más lamentable es que en el campo no haya una sola alma que sude la camiseta, que le ponga actitud y profesionalismo. El Gallo llega derrotado a cualquier otro campo y en casa, apenas sobrevive. Es tiempo de ser realistas, de dejar a un lado las pasiones y reconocer que la crisis no se sorteará con aliento y buenas intenciones.

FEMINICIDIO. Es Querétaro uno de los estados con mayor violencia hacia las mujeres, urge atender el problema

"SIEMPRE HABLAREMOS CON LA VERDAD", KURI

Entrevista Exclusiva MAURICIO KURI / Primer Informe de Gobierno

Redacción

El primer año de gobierno de Mauricio Kuri González no ha sido fácil, ha enfrentado retos que nunca se imaginó y que lo han puesto a prueba. Su lado humano, sensible ante situaciones muy delicadas, ha definido su forma de gobernar: directo y de frente ante las crisis que se presenten.

"Siempre hablaremos con la verdad, cercanos y francos", declaró Mauricio Kuri en entrevista exclusiva con Andrés Estévez. El mandatario estatal afirmó que desde que llegó al cargo dejó la bandera del partido para trabajar para todos, sin diferenciar el reto o el compromiso con la población.

Mauricio Kuri evaluó positivamente sus primeros meses de gestión; un periodo en el que el propio gobernador reconoció que enfrentó retos que jamás había contemplado, entre los más delicados la violencia del 5 de marzo en el estadio Corregidora que ocasionó un daño a la imagen del estado que ha sido difícil recomponer. El 5M es el evento que más ha impactado en su persona, como ser humano.

"Soy bien aprehensivo, esa es la parte que me pega y me duele mucho"

Ante las dificultades que ha tenido que enfrentar desde el primer día (inundaciones en varios municipios), el mandatario ha dado la cara y ha atendido de frente cada problema que se le ha presentado. No ha dudado en responsabilizar a su gabinete y en los primeros meses ha tomado la decisión de destituir a quienes no están a la altura de sus responsabilidades.

"Yo siempre he sido gente de chamba, lo que sí nunca me imaginé fue lo del 5 de marzo, eso nunca pasó por mi cabeza, lo de la chiquilla con este cuate que acababa de llegar a Querétaro; lo de las lluvias donde 5 personas murieron. Soy muy aprehensivo y eso me duele mucho. Trabajo lo mismo que antes cuando estaba en la empresa. Yo como siempre lo dije, llegando me quité la camisa del partido y a trabajar para todos", explicó el mandatario.

Reconoció Kuri que los compromisos son muy grandes y más en un momento en el que el país está muy dividido.

Afirmó que la crisis del 5 de marzo es un hecho que no se esperaba, pero afirmó que no cree que fueron hechos que se prepararon con la intención de dañar su imagen como gobernador.

"Yo estoy seguro que no, esto fue una bola de inadaptados", comentó respecto al 5 de marzo, los hechos violentos en el Estadio Corregidora que generó más de mil 21 mil millones de impactos negativos en redes sociales y que afectaron la imagen de Querétaro.

Uno de los ejes de su gobierno que no puede esperar y que requiere atención inmediata es el tema de salud, más aún después de la pandemia por COVID-19 que sigue dejando secuelas en muchos otros rubros como la economía.

"Fui el primer gobernador postcovid y parte de mi campaña fue hacer una clínica postcovid que hoy inauguramos. La verdad que muy bien en esa parte, en salud el reto es mayúsculo y es de todos los días. Inyectamos de inmediato cien millones de pesos y hoy tenemos un 85 por ciento de abasto de medicamentos; tenemos un nuevo almacén de medicamentos en un parque industrial. Tenemos como meta no bajar del 95 por ciento de cobertura de medicamentos para octubre", puntualizó el mandatario.

EL DATO. En materia de salud el gobierno estatal rehabilitó el Hospital del Niño y la Mujer, así como los hospitales generales de Querétaro, San Juan del Río y Cadereyta; además de la renovación del centro de salud de Amealco y la Unidad de Hemodialisis. También además se acercó el servicio médico a más de 620 localidades y se crearon 67 unidades de atención en comunidades de difícil acceso.

"En salud, el reto es mayúsculo y de todos los días"

En el rubro de seguridad, uno de las áreas más sensibles y retadores, el Gobierno estatal esta invirtiendo en la instalación de las nuevas instalaciones en los terrenos de la Comisión Estatal del Agua, la CEA se moverá temporalmente por un par de años a un predio frente al Tecnológico de Monterrey en avenida Epigmenio González y posteriormente se construirá su nueva sede en la esquina de avenida Pie de la Cuesta y el boulevard Bernardo Quintana. El gobernador adelantó que esta mudanza quedará concluida para agosto del próximo año.

Se ha invertido además en equipamiento y capacitación, en donde se logró que la Policía Nacional de Colombia acudió a adiestrar a los policías queretanos. Además de la inversión en 3 mil 500 cámaras adicionales, arcos de seguridad y drones para los municipios que están por llegar.

"En seguridad hemos hecho mucho, lo que está pasando en el país es de miedo, cada dos minutos hay un delito, cada 25 minutos hay un homicidio, cada media hora una mujer es violada, cada día un policía es asesinado en el cumplimiento de su deber, los números son terribles. Cuando llegué hicimos 13 mil encuestas para ver si existía algún síntoma de que existiera el crimen organizado. En este momento ninguna persona dijo estar pagando derecho de piso", afirmó el mandatario.

Continúa en la pag. 05

S U M A R I O

02 **Rhumores** · Garufa 03 **"Siempre hablaremos con la verdad", Kuri** · **Entrevista exclusiva** · Redacción 08 **Me quisieron sacar de la política: Ignacio Loyola** · **Entrevista exclusiva** · Brújula de Querétaro / Andrés Estévez 10 **Entrega UAQ premios "Xahni" a la labor docente** · Redacción

DIRECTORIO

DIRECTOR GENERAL: JOSÉ ANDRÉS ESTÉVEZ NIETO
SUBDIRECTOR: JOSÉ RAMÓN ESTÉVEZ MONTES
COORDINADOR DEL CONSEJO EDITORIAL: JOAQUÍN CÓRDOVA
EDITOR: FELIPE NAVA MENDOZA
CORRECCIÓN DE ESTILO: FRANCISCO GARRIDO
FOTOGRAFÍA: MAGAZINE MULTIMEDIA

PUBLICIDAD:
JAEN PUBLICIDAD
TEL.: (442) 223 48 15
e-mail: magazinedeqro@gmail.com

Prohibida la reproducción total o parcial del contenido o del material gráfico sin la autorización por escrito de los editores. Las opiniones vertidas en los artículos son responsabilidad de los autores. Tiraje 20,000 Ejemplares Comentarios y sugerencias de esta publicación al e-mail: magazinecomentarios@gmail.com

Título de la Publicación: MAGAZINE DE QUÉRETARO INFORMACIÓN Y ANÁLISIS DE ACTUALIDAD.
Fecha de impresión y periodicidad: SEMANAL
Editor responsable: FELIPE NAVA MENDOZA
Certificado de Reserva de Derechos al Uso Exclusivo vigente: 04-2019-120211191000-101
Certificado de Licitud de Título: EN TRÁMITE
Certificado de Licitud de Contenido: EN TRÁMITE
Domicilio de la Publicación: AVENIDA COLINAS DEL CIMATARIO # 450 TERCER PISO COLONIA COLINAS DEL CIMATARIO CP 76090
Imprenta: EDITORIAL MARTINICA, S.A. DE C.V., CALZADA DE LOS NIÑOS HÉROES 708, COLONIA LA MARTINICA, C.P. 37500, LEÓN GUANAJUATO.
Distribuidor: VIDEO COMERCIAL DE MÉXICO, S.A. DE C.V., FUENTE DE TREVI 100, COLONIA PRADOS DEL CAMPESTRE, C.P. 76199, QUERÉTARO, QUERÉTARO.

PASEO CINCO DE FEBRERO

El futuro de Querétaro está en construcción.

Estamos construyendo la reingeniería de la avenida más importante de nuestro estado.

¡Juntos, hacemos de Querétaro un ejemplo de movilidad integral!

PEATONES
Banquetas seguras y espacios con accesibilidad universal.

CICLISTAS
Ciclovías que te llevarán seguro a tu destino.

TRANSPORTE PÚBLICO
Carril exclusivo.

VEHÍCULOS
Menos tiempo de espera por intersección.

DRENAJE
Mayor capacidad y mejoras en redes de agua potable y drenaje sanitario.

Informes:

442.144.3740

T. 442.101.52.05

queretaro.gob.mx/p5f

QUERÉTARO

QUERÉTARO JUNTOS, ADELANTE.

CEA QUERETARO

"Este programa es público, ajeno a cualquier partido político. Queda prohibido el uso para fines distintos a los establecidos en el programa".

Viene de la pag. 03

EL DATO. Se invierte una cifra histórica de 4 mil millones de pesos en seguridad. Principalmente en la construcción de un nuevo complejo para la Secretaría de Seguridad Ciudadana, adiestramiento y equipamiento para la policía.

"Queremos ponerle no solo infraestructura, sino hacer policías de proximidad, con facultades legales, cívicas. Que el policía pueda llegar y tomar acciones en el momento"

Adicional, el estado se mantiene ajeno de la situación de violencia que se presenta en entidades vecinas gracias a los operativos de revisión y filtros de seguridad instalados en las carreteras limítrofes.

Otro reto que surgió en últimos días fue la clasificación de la entidad entre los estados con mayor violencia hacia la mujer. Para resolver esta situación, Kuri González recordó el programa para recuperar el tejido social que se lanzó hace algunas semanas con la intención de fomentar los valores, la paz y la tolerancia.

"Yo creo que este programa Somos Todos es para recuperar el sentido de sociedad, de tolerancia. Que las mujeres sean empoderadas, que tengan oportunidades. Estamos dando apoyos como el programa de capacitación para que se sumen como operadores del transporte público. Y nos sumamos a la tarea del Municipio de Querétaro con la Universidad de las Mujeres; también estamos dando becas nosotros", agregó.

EL DATO. En lo que va de la administración se han entregado 9 mil apoyos económicos a jefas de familia. Más de mil becas mensuales en estancias infantiles para jefas de familia.

Sobre las obras que realiza el estado, la más complicada por la magnitud de intervención es la de avenida 5 de febrero; sobre las afectaciones a la movilidad que puedan presentarse en la segunda etapa, el mandatario advirtió que sí habrá momentos en los que colapse el tráfico.

"Decirle a la gente la verdad, va a colapsar a ratos la ciudad, 5 de Febrero es la avenida más transitada del país que es la 57, son 120 mil coches que pasan diario, es una locura, 30 mil personas caminando y no hay ni banquetas, tenemos 200 mil personas que cruzan en transporte público. La segunda parte es la más complicada y la tercera ya no tanto que es la obra que involucra al transporte público".

"Lo más fácil para mi sería patear el balón y que alguien más lo haga, pero para eso no me contrataron. Aquí murieron mis viejos, aquí nacieron mis hijos y aquí pienso morirme yo, y tengo esta oportunidad de mejorar Querétaro y no la voy a desaprovechar con los costos que tenga que tener"

Para la obra de 5 de Febrero, el estado espera 700 millones de pesos de la Federación, sin embargo al momento no ha llegado dicho recurso. Pese a ello, Kuri González confía en que el presidente López Obrador respete el acuerdo.

Además, espera que el Ejecutivo federal sí apoye, no con recursos pero sí con la facilidad de los trámites para dar marcha al proyecto del Acueducto III que permitiría traer más agua al estado de Querétaro.

En diciembre Kuri González recibirá el proyecto ejecutivo, al momento la Federación ha otorgado los permisos de la Conagua y quedan pendientes las autorizaciones de la CFE.

Sobre la trabe que colapsó en el puente de Sombrerete, el mandatario tomó la decisión de retirar a la empresa Solutintec debido a que "se confiaron en la última trabe, no pusieron un pibote", y eso ocasionó que la trabe no tuviera el suficiente soporte. Una irresponsabilidad que fue sancionada con el retiro de la obra y otras multas administrativas.

"a mi me podrán decir por qué hice, nunca por qué dejé de hacer. Y el que nada debe nada teme", respondió a pregunta expresa sobre la decisión de sancionar a la empresa constructora responsable del incidente.

En educación el gobernador adelantó que este mes todas las escuelas de primaria y secundaria estarán conectadas a internet, se arreglaron 2 mil escuelas y solo quedaron cinco pendientes por intervenir. Además se entregaron 30 mil tabletas a jóvenes de preparatoria y otras 20 mil están por llegar para un total de 50 mil beneficiarios.

El mandatario lamentó que el Gobierno federal no ha apoyado con lo prometido a Querétaro en materia de educación. "La realidad es que en los proyectos del país no está considerado el Bajío solo el sureste".

Pese a la situación de la política del Gobierno de Andrés Manuel López Obrador, el gobernador aseguró que su relación con el presidente de México es muy buena.

"Es que te gana, es un cuate muy encantador. Cuando estás con él es un cuate encantador, y conmigo se ha portado muy bien"

Cuestionado sobre las postulaciones de quienes lo ven como el candidato a la presidencia de la República en el 2024, Mauricio reiteró que está enfocado en atender el contrato que hizo con los queretanos, sin descartar posibilidades dijo que su objetivo es cumplirle a Querétaro.

"Tengo gente muy cercana que me baja muy rápido, y además con tantas cosas que hemos pasado no he tenido tiempo de otra cosa más que de chambear, tomando decisiones complicadas", confió.

Mauricio Kuri sí reconoció que algunas de las políticas que implementó como el reemplacamiento vehicular ocasionaron inconformidad entre la población, aunque también aplaudió que la gente respondió favorablemente con el cumplimiento de su trámite.

"Si podría volver el tiempo lo volvería a hacer, solo cambiaría la comunicación"

"Nosotros hicimos dos cosas, subimos el Impuesto Sobre Nómina del 2 al 3 por ciento, entonces me dediqué a planchar el Impuesto Sobre Nómina. Cuando salió el reemplacamiento yo pensé que la gente lo iba a entender", dijo el gobernado quien expresó que lo vio muy fácil.

El monto recaudado con el reemplacamiento se destinó inmediatamente a rubros de seguridad y movilidad.

En el marco de su primer informe de Gobierno, Maurico Kuri se dijo "listo para lo que viene"; adelantó que el próximo año será mejor pues se podrán ver los resultados en la inversión en seguridad, movilidad y obra pública.

Después del primer informe no se descartan cambios en su equipo de trabajo, ya que todos los días evalúa el desempeño de sus secretarios. Ninguno tiene su empleo asegurado.

"Es el momento de que me demuestren sus resultados, porque el único que tiene su chamba asegurada soy yo"

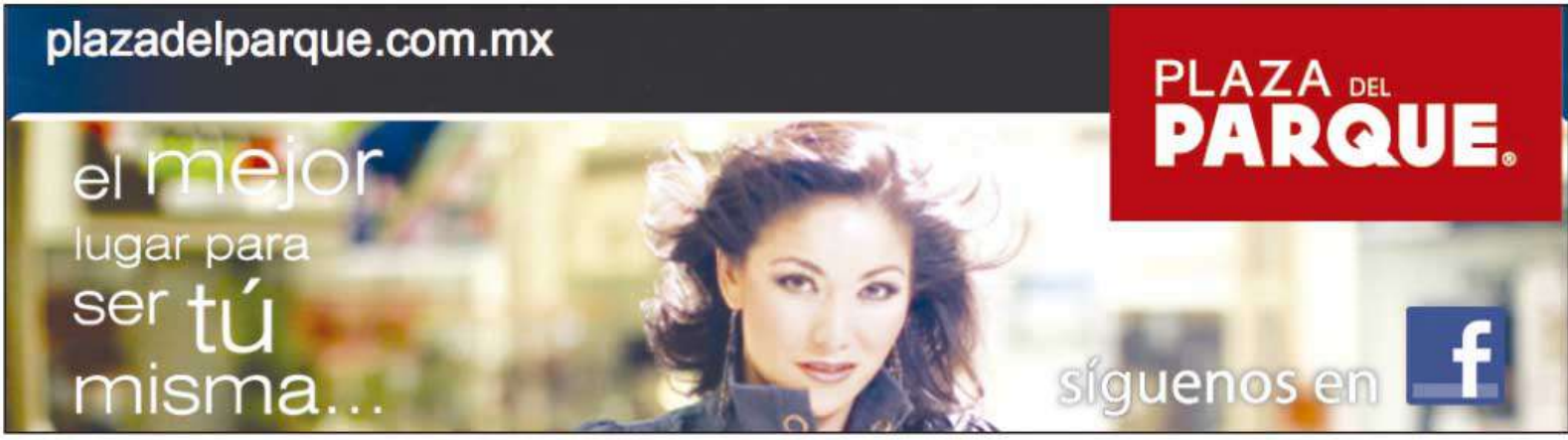

transformamos
EL MARQUÉS

ENRIQUE VEGA

Invertimos más de 677 millones de pesos en

Este programa es público, ajeno a cualquier partido político. Queda prohibido el uso para afines

Presidente Municipal

133 obras que realizaron empresas queretanas

distintos a los establecidos en el programa.

PRIMER INFORME

El Marqués
Gobierno Municipal
2021-2024

ME QUISIERON SACAR DE LA POLÍTICA: IGNACIO LOYOLA

Entrevista con el exgobernador Ignacio Loyola / Segunda parte

Entre las polémicas que se conocieron en el Partido Acción Nacional en Querétaro, destaca la división que existió en la relación política, nunca de amistad, entre Ignacio Loyola Vera y Francisco Garrido Patrón.

El primer gobernador panista nunca trabajó de manera coordinada con el entonces alcalde Francisco Garrido, cada quien trabajó por su lado, dijo Ignacio Loyola Vera en entrevista exclusiva con Andrés Estévez.

El ahora diputado federal reveló que su sucesor, Paco Garrido, buscó bloquearlo para que no pudiera continuar su carrera política. Estas diferencias surgieron desde antes de que Garrido Patrón asumiera el cargo como gobernador, pero que se hicieron más evidentes cuando asumió la gubernatura.

"No hay buena relación, pero no por mi. Él (Francisco Garrido) inició una serie de arbitrariedades contra funcionarios de mi gobierno que yo en lo personal no entendí, a tiempo pasado te diría que el objetivo era bloquearme a mi, que yo no siguiera en la política y lo logró porque no tuve oportunidad de participar en nada. Tengo una frase, de Fernández Varela que me dijo 'yo como lo veo es un enfermo que tiene gangrenada una mano, pero quieren practicarle la eutanasia'", explicó el hoy legislador federal.

El conflicto entre los dos líderes panistas se materializó con el caso del CRIQ, obra ejecutada por el gobierno de Ignacio Loyola y después demolida por Garrido Patrón quien denunció anomalías en la construcción. Para Loyola Vera eso fue solamente un engaño.

"El CRIQ lo borré de mi mente porque se acabó el juicio y quedó demostrado que fue un engaño. Y está demostrado jurídicamente y hay una tesis que presentó para su postulación de maestro en la Universidad Autónoma de Querétaro, el ingeniero Alfonso Ramos, y ahí está detallado cómo fue el engaño para tumbar el CRIQ. Él (Francisco Garrido) dijo se cayó y es una mentira que no se puede aceptar, las cosas no se caen, se tiran y él lo tiró, y ahí está el juicio. Y hay un juicio donde exoneran totalmente a mi gobierno y al ingeniero Alfonso Ramos. Ahí hay un quebranto patrimonial, habría que buscar al responsable y hacerle pagar las cuentas", explicó Loyola Vera.

Ignacio Loyola desconoce los motivos que llevaron a tirar el CRIQ, aunque cree que uno de los móviles fue el hecho de que ese complejo se construyó un 30 por ciento más barato a comparación de los CRIQ que se construyeron en otras sedes del país.

Incluso recordó que durante la administración de Garrido Patrón se intentaron demoler otras obras como el estacionamiento subterráneo de Plaza Constitución y la torre de control del Aeropuerto Intercontinental de Querétaro, ésta última porque supuestamente estaba 'chueca'.

Loyola Vera reveló que la torre de control sí estuvo en riesgo de que fuera demolida, por lo que tuvo que intervenir con el entonces presidente Vicente Fox para que impidiera su destrucción.

"Sí te pido y si no voy a ir con Fox, si tiran la torre de control sí haré cargos y buscaré responsables. Entonces Fox tomó cartas en el asunto y evitó que se tirara la torre de control del Aeropuerto", reveló el panista.

La torre sigue de pie después de 22 años, funcionando correctamente. Lo que en su momento se denunció como una falla fue simplemente una ilusión óptica de la torre respecto al terreno, lo que hace parecer que está inclinada.

Ignacio Loyola dijo que, en el periodo de Garrido Patrón como gobernador, se le bloquearon todas las oportunidades. Ni siquiera lo dejaron participar por una candidatura para diputado federal pese a haber entregado toda la documentación.

Finalmente, Loyola Vera considera que la derrota de Manuel González Valle frente al priista José Calzada Rovirosa se debió a "la soberbia de Francisco Garrido quien impuso a Manuel"

"por lo que se pierde siempre, por soberbia, hay una frase de que el PAN gana hasta con una silla vacía y yo dije, eso no es cierto", expresó Loyola Vera.

Otro de los episodios que marcaron la gestión de Ignacio Loyola como gobernador, es el enfrentamiento político contra el subcomandante Marcos; una postura que tomó porque nunca creyó en el líder del movimiento zapatista, al que calificó de ser una farsa.

"yo estoy comprometido con la verdad, si yo voy a tratar de estar simulando ¿para qué me meto en la política? la política es precisamente lo que yo creo que debe cambiar, esa simulación de hacer creer lo que no es. Yo te diría que le entré porque yo creía que era una farsa y el tiempo me dio la razón ¿dónde está el sub (comandante Marcos)? (pregunta: ¿fue una farsa el movimiento zapatista?) yo dije, van a afectar más a la gente de Chiapas. ¿Tú crees que hoy están mejor los chiapanecos? Han sido explotados por partidos que dicen proteger a los pobres, pero han vivido, viven y quieren seguir viviendo. Ese subcomandante tenía intenciones oscuras, no sé cuáles sean, pero sí pude percibir que era una mentira y que era un engaño", explicó.

No te pierdas todo el detalle de esta entrevista en nuestro canal de YouTube y fan page en Facebook de Magazine Tv Querétaro.

TEMPORADA DE LLUVIAS 2022

NO TIRES BASURA EN LA CALLE

CORREGIDORA ORGULLO DE QRO

PROTECCIÓN CIVIL CORREGIDORA

REPORTA 911 EMERGENCIAS

"Este programa es de carácter público, ajeno a cualquier partido político.

Queda prohibido el uso para fines distintos a los establecidos en el programa."

ENTREGA UAQ PREMIOS "XAHNI" A LA LABOR DOCENTE

Redacción

Se reconoció a 14 profesoras y profesores de diferentes facultades y Escuela de Bachilleres por su esfuerzo dedicado a la academia como contribución en el desarrollo institucional

Con el objetivo de agradecer la dedicación y esfuerzo en las aulas, ser un ejemplo para la comunidad y reconocer su trayectoria profesional, la Universidad Autónoma de Querétaro (UAQ), a través de la Secretaría Académica y la Dirección de Identidad e Integración Institucional, realizó la 5° entrega de premios "Xahni" a la labor docente en las instalaciones del auditorio Fernando Díaz Ramírez.

En esta ocasión, 14 docentes fueron reconocidos por su dedicación a la academia y contribuir con ello, al desarrollo institucional. El nombre otomí "Xahni", significa "enseñar" o "el que transmite conocimiento" por lo que, con ello, se valora al profesorado de la Alma Mater queretana.

Durante la ceremonia, la Dra. Teresa García Gasca, rectora de la UAQ, reflexionó acerca de la actividad de enseñar, la cual dijo, es un acto de amor y detrás del conocimiento que se transmite en las aulas hay un acompañamiento más allá de lo académico muy valioso para con los estudiantes. Asimismo, los invitó a seguirse entregando a sus alumnos y a sus clases, a mantenerse congruentes entre lo que hacen y dicen.

"Hoy ustedes están aquí recibiendo un reconocimiento por eso, por ese trabajo de todos los días y por ese cariño con el que entran al aula y transmiten sus conocimientos, pero también se entregan a su grupo y a sus estudiantes", señaló en su mensaje la Rectora.

Por su parte, el Dr. Javier Ávila Morales, titular de la Secretaría Académica, aseguró que un profesor no puede ser egoísta y reservar sus saberes sólo para él, por lo que recalcó la importancia de que, a través de este premio, se reconozca a las y los profesores que han sabido ser un ejemplo. Afirmo que la parte más fina de la docencia tiene que ver con generar en que los alumnos se apropien de esos conocimientos y los apliquen.

También, la Dra. Juana Elizabeth Elton Puente, titular de la Secretaría Administrativa, expresó que este reconocimiento lo entrega la comunidad universitaria integrada por estudiantes, profesores y personal administrativo, por lo que deben estar orgullosos de lo que han logrado y continúen esforzándose; asimismo, dijo que sabrán que lograron su objetivo docente cuando confíen en sus estudiantes en lo profesional y personal.

Finalmente, la Dra. Luisa Josefina Alarcón Neve, en representación de los galardonados de la quinta edición del Premio, habló sobre los retos que representó la pandemia tanto para estudiantes como para docentes y afirmó sentirse orgullosa de lo que se logró en la UAQ durante ese tiempo, pues se demostró una gran capacidad de todas y todos.

Entre los criterios para la entrega de estos reconocimientos se establecieron, por ejemplo, evaluación docente, ser Profesor de Tiempo Completo o contar con más de 15 horas frente a grupo, considerando el perfil PRODEP, compromiso con la investigación: contar con proyectos registrados o investigaciones; constancia en asistencia a clases y participar en el programa de tutorías.

Autoridades de la UAQ agradecieron el trabajo de los profesores y su compromiso para llevar su labor más allá de la academia, trasformando con ello, la vida de sus alumnos y fortaleciendo a esta Institución

Obtuvieron la estatuilla del premio "Xahni": la Mtra. Laura Estefani Cruz Ortiz, de la Escuela de Bachilleres; la Mtra. Myriam Yael Silva Reyes, de la Facultad de Artes; el Mtro. Luis Fernando Zamudio Márquez, de la Facultad de Contaduría y Administración; el Dr. José Antonio Cervantes Chávez, de la Facultad de Ciencias Naturales; el Dr. José Alejandro García Arredondo, de la Facultad de Química; la Lic. María Yessenia Chavero Hurtado, de la Facultad de Derecho; el Mtro. Román Sauza López, de la Facultad de Enfermería; la Dra. Juana Patricia Pérez Munguía, de la Facultad de Filosofía; la Dra. Luisa Josefina Alarcón Neve, de la Facultad de Lenguas y Letras; el Mtro. José Alejandro Vargas Díaz, de la Facultad de Informática; la Dra. María de la Luz Pérez Rea, de la Facultad de Ingeniería; el Dr. Franklin Ríos Jaimes, de la Facultad de Medicina; la Dra. Gloria Nélida Avecilla Ramírez, de la Facultad de Psicología; y el Mtro. Mario Armando Vázquez Soriano, de la Facultad de Ciencias Políticas y Sociales.

En esta ceremonia estuvieron presentes secretarios y directores de la Administración Central de Rectoría, directores y representantes de las facultades, la Escuela de Bachilleres y del Sindicato Único de Personal Académico de la UAQ, sí como familiares y miembros de la comunidad universitaria.

zibatá
TERRENOS PREMIUM
ÚNICOS Y EXCLUSIVOS
PRÓXIMAMENTE
junto al campo de Golf
ZIBATA.COM
442.467.1758
UN DESARROLLO DE
GRUPO
SUPRATERRA

CONTIGO,
seguro
llegamos.

Infórmate en: **iqt.gob.mx**

PODER EJECUTIVO DEL ESTADO DE QUERÉTARO | QUERÉTARO JUNTOS, ADELANTE. | IQT INSTITUTO QUERETANO DEL TRANSPORTE

"Este programa es público, ajeno a cualquier partido político.
Queda prohibido el uso para fines distintos a los establecidos en el programa".

Certificado de Reserva de Derechos al Uso Exclusivo vigente: 04-2019-120211191000-101 11 de septiembre 2022

MAGAZINE Sports

CON MAURO HASTA EL FINAL

QUERETARO 1950 FUTBOL CLUB

GALLOS BLANCOS

LAS PARADAS

CHAMPIONS LEAGUE

TERRENO DE JUEGO

SELECCIÓN FEMENIL

JUGANDO CON ELLAS

SANTOS, LEON Y PACHUCA

Los Gallos Blancos de Mauro Néstor Gerk son el peor equipo de la primera división varonil del futbol mexicano tras trece fechas disputadas en la competencia. El conjunto queretano ha jugado catorce duelos de los cuales ganó únicamente uno, empató cinco y perdió ocho. A Gallos le quedan tres partidos en el Apertura 2022, el último en casa es contra Santos y después dos de visitante para cerrar el torneo, el primero contra León y el segundo frente al Toluca.

En este momento el equipo de color azul y negro ocupa la última posición de la tabla general e inevitablemente permanecerá ahí hasta el final de la fase regular. En esos catorce partidos Gallos Blancos anotó trece goles y recibió veinticinco. El ataque emplumado es el antepenúltimo del certamen y la defensa es la penúltima, Gallos Blancos ataca mal y se defiende aún peor. Los máximos anotadores del Club Querétaro son Nahutreán y Sepúlveda con tres anotaciones cada uno.

Gerk ha tenido que improvisar e innovar al momento de encontrar un once inicial ideal para afrontar los encuentros. El estratega argentino, tomando en cuenta las múltiples carencias del plantel, optó por utilizar una formación sencilla con el portero, cuatro defensas, cuatro mediocampistas y dos delanteros. El clásico y simple 1-4-4-2.

El cuadro que más utilizó Mauro en el torneo está conformado por Washington Aguerre en portería acompañado de Omar Mendoza, Jordan Silva, Kevin Balanta y Gabriel Rojas en defensa. En medio campo Pablo Barrera, Kevin Escamilla, Rodrigo López y Leonardo Sequeira apuntalados con Ariel Nahuelpán y Ángel Sepúlveda en ataque.

Ningún entrenador en el mundo podría sacar a Gallos Blancos de este hoyo. Con los jugadores actuales y la ausencia de público en las gradas del estadio Corregidora se necesitaría ayuda divina para conseguir un triunfo, así cómo sucedió antes del duelo contra Xolos cuando tres sacerdotes fueron a bendecir al plantel previo al único duelo ganado.

Desafortunadamente Mauro Gerk perdió la confianza de la directiva y sorpresivamente también la de la afición. Llegó ovacionado cómo héroe para apagar el fuego y saldrá injustamente quemado cómo villano.

En esta larga historia hay tres culpables, primero Gabriel Solares que permitió la venta de boletos a los aficionados rojinegros; después la seudo afición que se comportó como criminal aquel cinco de marzo y por último la directiva de Rodrigo Ares de Parga que primero desarmó al equipo y después, con mucho karma, les tocó recibir de vuelta lo que ellos mismos destruyeron.

¡Viva Gallos! ¡Viva Gerk! ¡Viva México!

MAGAZINE TV
QUERÉTARO
LA SEÑAL QUE VA CONTIGO

José Ramón Estévez
Terreno de juego
Twitter: @rocaestevez

FUTBOL CHAMPAGNE

Inició la fase de grupos de la UEFA Champions League con resultados y rendimientos increíbles. El Real Madrid, vigente campeón, goleo de visitante al Celtic de Escocia. El Liverpool, subcampeón, cayó contra el Napoli en el estadio Diego Maradona. El súper reforzado y endeudado Barcelona ganó con triplete de Robert Lewandowski. El Paris Saint-Germain de Mbappé, Messi y Neymar le ganó a la Juventus. El Ajax de los mexicanos derrotó al Rangers, actual campeón de la Europa League y el Manchester City de Pep Guardiola bailó al Sevilla en su propio campo.

Tras terminar la jornada uno de la fase de grupos ya se puede vislumbrar qué clubes son favoritos para levantar la orejona en esta edición de la Liga de Campeones. El Madrid de Ancelotti y el Barcelona de Xavi son los equipos españoles con más oportunidades de alzar el trofeo metálico. El Napoli de Spalletti y el Milan de Pioli son los equipos italianos con más calidad para intentar llevarse la orejona. El Manchester City de Guardiola y el Liverpool de Klopp son los representes ingleses con más opciones de conseguir el título. Mientras que el Ajax de Schreuder y el PSG de Galtier son los posibles caballos negros del torneo.

La fase de grupos de la Champions terminará antes de la Copa Mundial de Futbol de la FIFA Qatar 2022 que arranca el 20 de noviembre. Después de la justa mundialista los jugadores regresarán a sus equipos para disputar los octavos de la competencia e intentar llegar a la gran final que se llevará a cabo el sábado 10 de junio del 2023 en el estadio Atatürk en Estambul, Turquía.

Para los aficionados y para los jugadores este año estará lleno de partidos; duelos de ligas locales, copas nacionales, competencias internacionales y además el mundial de Qatar 2022 que es prioridad para la mayoría de futbolistas en el mundo. Partidos y más partidos, sin pausa y sin excusas para lograr los objetivos, porque si los resultados no son positivos rodarán las cabezas de los entrenadores.

Volvió la Champions, la mejor competencia de futbol a nivel de clubes en el mundo, donde los grandes actores del balón se prepararán para el Mundial, el torneo más importante de selecciones. ¿Qué jugador será capaz de conseguir ambos títulos? Benzema con el Madrid y Francia, Messi con el PSG y Argentina, Edson Álvarez con el Ajax y México, o tal vez ninguno de ellos será capaz de conseguir tal hazaña.

PlazaConstituyentesOficial
@plazaconsti
PLAZA CONSTITUYENTES
entretenimiento+shopping
plazaconstituyentes.com.mx
442-2950102 ext 108
AV. PASEO CONSTITUYENTES #1285, COL. EL PUEBLITO, CORREGIDORA, QRO.

Mafer Mata
Twitter: @MafeMG_

QUIEN ES ANDREA RODEBAUGH

En días pasados el presidente de la Federación Mexicana de Futbol, Yon de Luisa, presentó a la Directora General de Selecciones Nacionales Femeniles, Andrea Rodebaugh. Será la encargada de llevar a las mexicanas dentro de los primeros ocho equipos a nivel mundial.

Hay grandes expectativas con la creación de esta nueva área, ya que se abre el puesto para enfocarse únicamente en la parte femenina y poder potencializar más el deporte, por lo que Andrea tiene un reto importante y mucha responsabilidad con su nuevo cargo dentro de la institución. Sin embargo, esta nueva etapa no es del todo nueva para ella, ya que su trayectoria y experiencia ha sido parte fundamental dentro del futbol femenil.

Iniciemos con lo básico de la nueva Directora de la Selección. Andrea Rodebaugh Huitrón nació el 8 de octubre de 1966, exfutbolista mexicana y de las mejores mediocampistas en el futbol. Su formación académica la realizó en la Universidad de California, cuenta con postgrados en la Universidad de París, Francia y UNAM. Está por concluir la maestría en Negocio y Administración del Futbol en el Johan Cruyff Institute. Y en el ENDIT realizó su carrera como directora técnica.

Siendo jugadora y capitana destacó con la Selección Mexicana, en particular durante la Copa del Mundo en Estados Unidos en 1999. Sin dejar de mencionar que su generación de futbolistas comenzó a hacer ruido para que existiera mayor atención en el deporte femenil.

En su paso por el Club Tijuana fue entrenadora en los inicios de la LIGA MX Femenil, en el Apertura 2017 sumaron 19 puntos bajo el mando de Andrea (y previamente había trabajado con Xolos USA). Y por si fuera poco, tiene 14 años de experiencia como colaboradora de FIFA en el área de Concacaf y Conmebol, además de ser una mujer que no deja de prepararse en temas del ramo.

Una nueva era en el deporte femenil ya arrancó con la creación de la Dirección General de Selecciones Nacionales Femeniles. Y de acuerdo al presidente de la FMF, Yon de Luisa, el liderazgo que caracteriza a Andrea es ideal para los objetivos planteados dentro del equipo tricolor.

Pero hay que dejar claro que la decisión de Yon de Luisa no fue algo que tomó a la ligera, porque no puede volver a permitir los malos resultados que atravesó la Selección Mexicana Femenil en los últimos meses (incluso cuando ciertas condiciones han ido mejorando con el paso del tiempo). La consecuencia de estas acciones fueron el no conseguir el pase al Mundial de Australia/Nueva Zelanda 2023 y quedarse fuera de los próximos Juegos Olímpicos.

Lo deseado es que Andrea Rodebaugh pueda realizar los cambios adecuados dentro de la institución, sin tener a una o más personas atrás que le digan lo que debe de hacer. Y así, poder ver ajustes en beneficio del equipo mexicano femenil.

DEPORTES
MAGAZINE TV QUERÉTARO
@DeportesMztv
deportesmztv@gmail.com
@DeportesMztv
Magazine Sports
@deportesmztv
@deportesmztv