MAGAZINE DE QUERÉTARO

INFORMACIÓN Y ANÁLISIS DE ACTUALIDAD

No. 1204

Certificado de Reserva de Derechos al Uso Exclusivo vigente: 04-2019-120211191000-101

Del 10 al 16 de julio de 2022

NECESARIO CREAR EL INSTITUTO QUERETANO PARA LA ATENCIÓN A LOS MIGRANTES: FERNANDO ROCHA

Jaquelín Hernández

P. 04

EL SUEÑO AMERICANO FRUSTRADO

Gloria Cervantes

P. 06

RACISMO Y DISCRIMINACIÓN ¿CÓMO PREVENIRLOS?

Brújula de Querétaro

P. 03

AL INTERIOR MAGAZINE sports

Síguenos en : @magazinetvqueretaro Magazine Tv Querétaro @magazinetvq

www.magazinedequeretaro.com

10 de julio de 2022

DISCRIMINACIÓN. Sin estigmatizar, pero tampoco normalizar o minimizar el caso de agresión a un joven otomí. El síntoma expone la enfermedad que urge atender en las escuelas y en el hogar

Garufa

rHUMORes®

NOMÁS MIRANDO

Mal ejemplo dieron los policías municipales de El Marqués, que ante la agresión que presenciaron en vivo, no hicieron absolutamente nada para poner orden. Mientras los reporteros hacían su trabajo, varios sujetos los agredieron para impedir su labor; independientemente de los sucesos que hubieran afectado su buen juicio, nada justifica la violencia, como tampoco se justifica la inoperancia de los elementos, que solo se quedaron mirando, permitiendo la agresión.

SIN PALABRAS

Y no es echarle leña al fuego, pero muy cuestionado también el limitado razonamiento del secretario de seguridad pública marquesino que poco pudo hacer y decir ante los cuestionamientos de la prensa sobre el papel de sus oficiales. Ni temple para reconocer errores, ni capacidad para explicar los hechos. Fue el alcalde Enrique Vega quien sí salió a criticar el papel de sus policías y a anunciar que ya se investiga su actuación.

VIOLENTOS. Por hacer su trabajo, unos sujetos agredieron a compañeros de la prensa, el patrón de los agresores los defiende y justifica antes de reconocer la mala conducta de su personal

COMO SI NADA

Hablando de quienes nada más se quedaron mirando, le cuento mi sexy lector que los elementos de protección civil que son investigados por su presunta responsabilidad en los violentos hechos del 5 de marzo en el estadio Corregidora, siguen trabajando con todos sus derechos laborales. Incluso el funcionario que había sido detenido ya está en libertad. El proceso sigue, pero la justicia no siempre es expedita, se lleva su tiempo.

NEGLIGENCIA

Un caso que molesta y que ha causado indignación, es el de Vanesa. Una joven que perdió sus dos piernas y su útero a manos de personal del IMSS cuando únicamente había acudido a un cambio de método anticonceptivo. Lo peor es que después de cuatro años de litigio, peleando contra el IMSS, la dependencia apenas ofreció 88 mil pesos para cubrir su negligencia médica. Una burla.

VUELVE

Parece que muchos panuchinos no olvidan la estridente salida de don Javier Lozano, quien ahora ha regresado como hijo pródigo a las filas del PAN. Digo esto porque, al menos en Querétaro, fue el vocero nacional del PAN, el exalcalde de Marcos Aguilar, uno de los pocos, quien recibió a un reconvertido Javier Lozano, "con los brazos abiertos".

MORENA

No es secreto que en Querétaro el panismo está muy consolidado, que el presidente AMLO no tiene la simpatía que sí goza en otras entidades, que Morena no tiene una representación sólida en la tierra de Conin. Aún así, las "corcholatas" desfilan por Querétaro y tocan base con la militancia para medir fuerza. Ya estuvo Claudia Sheinbaum y viene en camino Marcelo Ebrard. Quiere Morena hacer la diferencia en Querétaro, pero, ¿le alcanzará?

RACISMO

Que no se cometa el error de minimizar o descuidar el origen de la agresión a **Juanito**, el estudiante otomí agredido y lesionado por sus compañeros por hablar otra lengua, por tener rasgos indígenas. El asunto no es menor y debe poner en alerta lo que se está solapando en las escuelas y lo que no se está atendiendo en los hogares. La descomposición del tejido es evidente dentro y fuera de las familias. Urge ver el problema, reconocerlo, enfrentarlo y prevenirlo.

OMISIONES

Por lo pronto la Defensoría de los Derechos Humanos se encuentra analizando la información, declaraciones e Investigación de las autoridades sobre el caso de agresión de Juanito.

Al considerar que el ataque se originó por un asunto de discriminación por el origen indígena del menor agredido, la Defensoría se encuentra revisando los protocolos de actuación de las autoridades escolares toda vez que la denuncia de los padres del menor lesionado aseguraron que existió omisión de los maestros de la telesecundaria, ya que estos hechos se presentaban con regularidad.

En entrevista exclusiva con nuestro direitor Andrés Estévez, el Ombudsperson Javier Rascado Pérez informó que el organismo está enfocado en revisar la existencia de una posible omisión en la responsabilidad de las autoridades escolares.

"Estamos centrados en las posibles omisiones que se pudieron haber dado por parte de las autoridades, tanto antes como después de los hechos. Nos vamos a reunir con las autoridades escolares para revisar los protocolos y manuales. Estamos enfocados en la prevención, en la falta de atención porque como dice la familia que no se dio la atención adecuada a una situación que se presentaba de forma reiterada", explicó.

Rascado Pérez indicó que, si se define una violación a los derechos humanos se presentaría una recomendación. La recomendación puede ir desde la reparación del daño a la aplicación de elementos para prevenir que una situación se pueda repetir.

El Ombudsperson coincidió en que tras los casos que se han presentado en últimas fechas en las escuelas del estado, la USEBEQ reconoció que hay un problema que debe atenderse.

DESILUSIÓN

Con las condiciones adminsitrativas y deportivas del Club Querétaro no fue sorpresa el adverso resultado ante el Pachuca. Fue una prueba de realidad, de las verdaderas capacidades, deficiencias y alcances del equipo. Que por muy entrañable que sea el legado del DT, no basta para dar los resultados esperados. Que estrenar uniforme cada temporada, ni las novedosas campañas para revivir el orgullo del aficionado sirven para dar resultados en la cancha. Es momento de dejar a un lado los dogmas de fe y ponerse a revisar con uso de razón cada partido, para que los mejores jugadores disponibles y la mejor estrategia sea lo que veamos en el campo.

RACISMO Y DISCRIMINACIÓN, ¿CÓMO PREVENIRLOS?

Brujúla de Querétaro

La agresión y lesiones a un estudiante de telesecundaria a manos de sus propios compañeros de clase ha puesto a Querétaro en los titulares de los noticieros internacionales. El caso es preocupante, Juanito tiene lesiones graves porque sus compañeros lo rociaron con gasolina, después le prendieron fuego. El motivo: sus rasgos indígenas, la lengua otomí y ser distinto a ellos.

Un caso de racismo, de discriminación, de violencia, que no puede minimizarse. No puede reducirse a una "diferencia entre particulares", ni a un "pleito entre compañeros de la escuela". No es una rivalidad de estudiantes, es un agresión que escaló del acoso a la violencia.

"Es un caso muy mediático que ya ha tenido una gran repercusión. Tenemos una denuncia y estamos recibiendo la documentación de la investigación para poder emitir una opinión", explicó el titular de la Defensoría de los Derechos Humanos del estado de Querétaro, Javier Rascado Pérez, quien ya investiga si existió una omisión y por ende una responsabilidad en las autoridades educativas.

El Ombudsperson coincidió con la USEBEQ en que, tras los casos que se han presentado en últimas fechas en las escuelas del estado, que hay un problema que debe atenderse.

"Son muchas las señales y las alertas, creo que las autoridades de USEBEQ reconocen que hay que atender el tema y trabajar en la prevención", reiteró Javier Rascado en entrevista exclusiva con Andrés Estévez.

Defensoría se encuentra revisando los protocolos de actuación de las autoridades escolares toda vez que la denuncia de los padres del menor lesionado aseguraron que existió omisión de los maestros de la telesecundaria, ya que estos hechos se presentaban con regularidad.

"Estamos centrados en las posibles omisiones que se pudieron haber dado por parte de las autoridades, tanto antes como después de los hechos. Nos vamos a reunir con las autoridades escolares para revisar los protocolos y manuales. Estamos enfocados en la prevención, en la falta de atención porque como dice la familia que no se dio la atención adecuada a una situación que se presentaba de forma reiterada", explicó.

Rascado Pérez indicó que, si se define una violación a los derechos humanos se presentaría una recomendación. La recomendación puede ir desde la reparación del daño a la aplicación de elementos para prevenir que una situación se pueda repetir. Pero, ¿es suficiente?

La Defensoría revisará junto con las autoridades educativas los protocolos de actuación, esto debería fortalecer la capacitación de los docentes para identificar conductas de riesgo y prevenir casos como el de Juanito.

Pero en los hogares falta atención. En casa los padres somos responsables de la educación, valores y principios que inculcamos en nuestros hijos, una tarea que no podemos delegar a otros.

S U M A R I O

02 **Rhumores** · Garufa 03 **Racismo y discriminación, ¿Cómo prevenirlos?** · Andrés Estévez 04 **Necesario crear el Instituto Queretano para la atención a los migrantes: Fernando Rocha** · Jaquelín Hernández 06 **El sueño americano... frustrado** · Gloria Cervantes 08 **¿Ya sabes qué ver en el cine este fin de semana?** · Janneth Hernández 10 **Imparte Rectora de la UAQ Conferencia** · Redacción

DIRECTORIO

DIRECTOR GENERAL: JOSÉ ANDRÉS ESTÉVEZ NIETO
SUBDIRECTOR: JOSÉ RAMÓN ESTÉVEZ MONTES
COORDINADOR DEL CONSEJO EDITORIAL: JOAQUÍN CÓRDOVA
EDITOR: FELIPE NAVA MENDOZA
CORRECCIÓN DE ESTILO: FRANCISCO GARRIDO
FOTOGRAFÍA: MAGAZINE MULTIMEDIA

PUBLICIDAD:
JAEN PUBLICIDAD
TEL.: (442) 223 48 15
e-mail: magazinedeqro@gmail.com

Prohibida la reproducción total o parcial del contenido o del material gráfico sin la autorización por escrito de los editores. Las opiniones vertidas en los artículos son responsabilidad de los autores. Tiraje 20,000 Ejemplares Comentarios y sugerencias de esta publicación al e-mail: magazinecomentarios@gmail.com

Título de la Publicación: MAGAZINE DE QUÉRETARO INFORMACIÓN Y ANÁLISIS DE ACTUALIDAD.
Fecha de impresión y periodicidad: SEMANAL
Editor responsable: FELIPE NAVA MENDOZA
Certificado de Reserva de Derechos al Uso Exclusivo vigente: 04-2019-120211191000-101
Certificado de Licitud de Título: EN TRÁMITE
Certificado de Licitud de Contenido: EN TRÁMITE
Domicilio de la Publicación: AVENIDA COLINAS DEL CIMATARIO # 450 TERCER PISO COLONIA COLINAS DEL CIMATARIO CP 76090
Imprenta: EDITORIAL MARTINICA, S.A. DE C.V., CALZADA DE LOS NIÑOS HÉROES 708, COLONIA LA MARTINICA, C.P. 37500, LEÓN GUANAJUATO.
Distribuidor: VIDEO COMERCIAL DE MÉXICO, S.A. DE C.V., FUENTE DE TREVI 100, COLONIA PRADOS DEL CAMPESTRE, C.P. 76199, QUERÉTARO, QUERÉTARO.

Jaquelín Hernández

Instagram: @jaky_periodista05

NECESARIO CREAR EL INSTITUTO QUERETANO

PARA LA ATENCIÓN A LOS MIGRANTES: FERNANDO ROCHA

Ante los últimos acontecimientos migratorios que se han registrado en Texas, donde lamentablemente falleció un queretano, la Asociación Fuerza Migrante propuso la creación de un Instituto Queretano para Atención a los Migrantes.

En este sentido, Fernando Rocha Mier, presidente de la asociación informó que para concretar este proyecto, se debe contemplar a quienes integran la estructura gubernamental, pues la creación de este motiva la creación de una ley para proteger al migrante.

"Puede ser algún programa u oficina, pero viene otro gobernador o viene otra autoridad y desaparece. Se debería tener una buena fundamentación y motivación dentro de la ley y que lógicamente una dependencia que se dedique a la atención de los migrantes, a ver cómo están allá sería de muchísima ayuda. Es muy importante e interesante la creación de este instituto queretano y que tenga recursos también", añadió.

Informó que no se cuenta con un censo oficial de cuántos queretanos radican en Estados Unidos, aunque refirió que, de acuerdo con diferentes variables con las que cuentan, se estima que hay alrededor de 206 mil queretanos de primera generación.

Informo que personas que salieron de los municipios de Huimilpan, Jalpan, Querétaro y San Juan del Río hacia los Estados Unidos, hoy ya rondan en los más de 700 mil y corresponden a segunda y tercera generación.

En junio un migrante queretano identificado como Marcial Trejo Hernández, de 39 años de edad, originario de la comunidad de Huajales, perteneciente a la delegación de Ahuacatlán de Guadalupe, en el municipio de Pinal de Amoles, falleció en el tráiler abandonado en Texas.

Era la segunda ocasión en la que Marcial, padre de familia pinalense, intentó cruzar la frontera.

Marcial partió rumbo a los Estados Unidos el pasado 19 de junio.

Mantuvo contacto con su esposa hasta el día 24 de junio. Sin embargo, para el día 25, la familia perdió toda comunicación.

Gracias a una credencial de elector lograron identificar a la víctima para posteriormente tratar de localizar a sus familiares.

Jesús Yáñez, regidor de la Comisión del Migrante del municipio de Jalpan ubicó a los familiares y confirmó el deceso del migrante pinalense.

En Querétaro, ¡SÍ apoyamos la educación!

CONTIGO

TODOS AVANZAMOS

UNIDAD DE SERVICIOS PARA LA EDUCACIÓN BÁSICA EN EL ESTADO DE QUERÉTARO

QUERÉTARO JUNTOS. ADELANTE.

Con más de mil 350 escuelas rehabilitadas y modernizadas.

"Este programa es público, ajeno a cualquier partido político. Queda prohibido el uso para fines distintos a los establecidos en el programa".

Gloria Cervantes

Instagram: @gloria_cerva

EL SUEÑO AMERICANO... FRUSTRADO

"Yo me voy a ir a trabajar para hacerle su fiesta de XV años a mi hija". Expresó migrante que falleció en la caja de un tráiler en Texas.

El pasado 27 de junio de 2022, se descubrieron 46 cuerpos en un camión con remolque cerca de la Base de la Fuerza Aérea Lackland en San Antonio, Texas, Estados Unidos. Según los informes, las muertes ocurrieron durante un aparente intento de contrabando de inmigrantes ilegales en el sur de Texas y es el incidente de contrabando más mortífero de este tipo en la historia de los Estados Unidos.

Entre las víctimas del "Tráiler de la muerte", se encontraba un queretano procedente de la comunidad de Huajales, Pinal de Amoles.

Ma. Guadalupe Ledesma Garay, quien es esposa y madre de las hijas del fallecido; revela que la mayor motivación de su esposo era poder realizarle a su hija mayor, una fiesta de XV años, digna de ella.

Pero, a pesar de los intentos de Guadalupe para convencer a su marido de no buscar el llamado "Sueño Americano", no obtuvo éxito. Fue entonces que su esposo emprendió el viaje, sin saber que nunca más regresaría para festejar el cumpleaños de su hija.

Este caso, se suma a cientos de historias que viven familias enteras, que, por querer buscar una mejor calidad de vida, terminaron encontrando la muerte. De acuerdo con la Organización Internacional para las Migraciones, en el año 2021, al menos 650 migrantes murieron cruzando la Frontera entre Estados Unidos y México.

TEMPORADA DE LLUVIAS 2022

NO TIRES BASURA EN LA CALLE

CORREGIDORA ORGULLO DE QRO

PROTECCIÓN CIVIL CORREGIDORA

REPORTA 911 EMERGENCIAS

"Este programa es de carácter público, ajeno a cualquier partido político.

Queda prohibido el uso para fines distintos a los establecidos en el programa."

Janneth Hernández

Instagram: @jannethdzcolin

¿YA SABES QUÉ VER EN EL CINE ESTE FIN DE SEMANA?

Prepara las palomitas porque en esta sección te dejo estas recomendaciones entretenidas

Thor:Amor y Trueno

Estrenada el 7 de julio de 2022 llega la entrega de Marvel Studios que nos centra en cómo Thor (Chris Hemsworth) en un viaje distinto a las entregas anteriores busca la paz interior, por lo que, decidió retirarse, pero es interrumpido por el asesino Gorr, conocido como el Carnicero de los Dioses –protagonizado por Christian Bale-.

Para luchar contra el villano, Thor, solicita la ayuda de Valquiria (Tessa Thompson), Korg (Taika Waititi) y su ex novia Jane Foster (Natalie Portman), quien regresa más fuerte que nunca y le demuestra a Thor cómo empuña inexplicablemente el martillo mágico.

Es un largometraje muy colorido y divertido en donde apreciaremos una fusión de Glam Rock y Heavy Metal. Imperdible y palomera.

Maldad Oculta

Es una película estadounidense dirigida por Stephen Campanelli; protagonizada por Nicolas Cage, Kelsey Grammer, Oliver Tremena, Zulay Henao, Kadee Strickland, Luke Benward y Emily Marie Palmer; te la recomiendo por ser una de las más elegidas por los usuarios de Netflix.

Se trata de un filme de tan solo 97 minutos del género suspenso y misterio que nos cuenta la historia de un hombre que busca refugio durante un huracán cuando una pareja le ofrece ayuda, pero todo se sale de control y se vuelve siniestro cuando esta dupla pone sobre la mesa una oferta turbulenta.

Cabe señalarse que se estrenó originalmente en el año 2009 pero fue destrozada por la crítica por tratarse de una película de bajo presupuesto, pero que ha recuperado fuerza gracias al público, demostrando que las plataformas de streaming tienen independencia y poder.

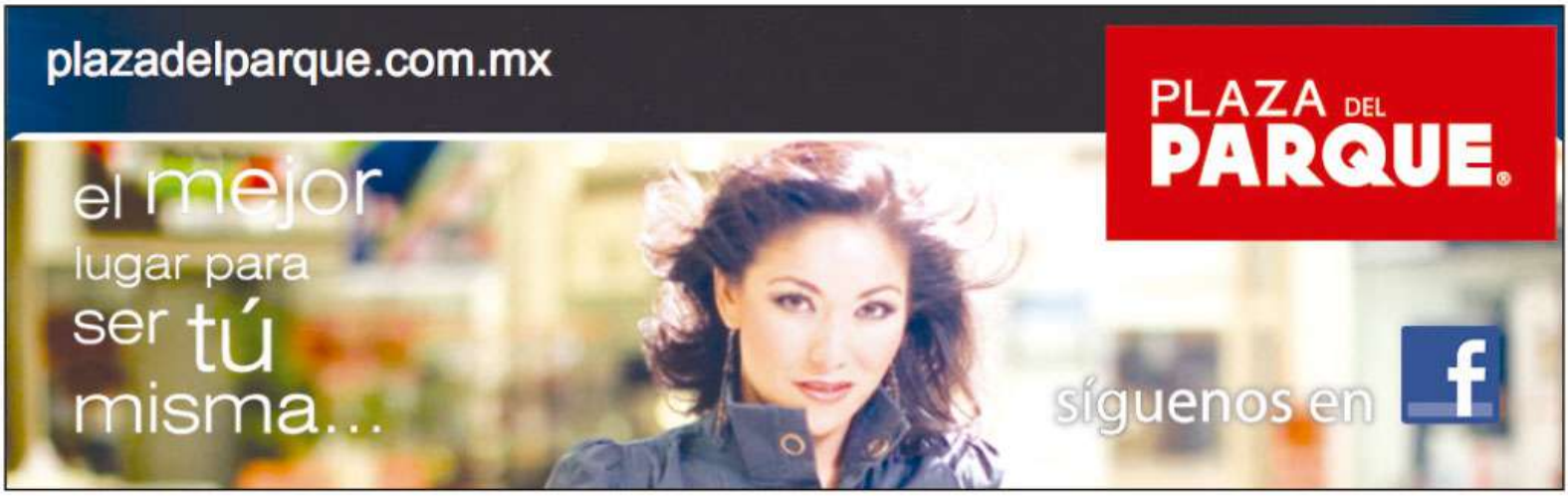

11 Y 12 DE AGOSTO

EXPO CAMPO

EL MARQUÉS 2022

Centro Municipal El Marqués

Ex Hacienda Jesús María

@MunicipioElMarques

El Marqués Gobierno Municipal 2021-2024

El Marqués HECHOS QUE TRANSFORMAN

SECRETARÍA DE DESARROLLO AGROPECUARIO

CENTRO MUNICIPAL EL MARQUÉS, QUERÉTARO.

Este programa es público, ajeno a cualquier partido político. Queda prohibido el uso para fines distintos a los establecidos en el programa.

IMPARTE RECTORA DE LA UAQ CONFERENCIA "REFLEXIONES SOBRE LA VIOLENCIA Y LA DESIGUALDAD DE GÉNERO EN EL LIDERAZGO FEMENINO"

Redacción

Abordó su experiencia en el tema desde su visión personal, tomando en cuenta los rubros familiar, social, académico, laboral y político

La Dra. Teresa García Gasca, rectora de la Universidad Autónoma de Querétaro (UAQ), dictó la conferencia "Reflexiones sobre la violencia y la desigualdad de género en el liderazgo femenino", invitada por el Instituto Municipal de la Mujer de San Juan del Río (INMSJR) en el marco de la Feria San Juan del Río 2022.

Durante la charla, la Rectora abordó la historia de la defensa de los derechos de las mujeres, la primera conmemoración del Día Internacional de la Mujer, y el primer paro de mujeres; asimismo, explicó los tipos de violencia que existen y los grupos más vulnerables a sufrirla.

En materia de educación, respecto a la desigualdad de género, la Dra. García Gasca comentó que, de acuerdo con la Asociación Nacional de Universidades e Instituciones de Educación Superior (ANUIES), en el 2010, el número de estudiantes de sexo femenino que ingresó a Licenciatura pasó de 1.3 millones a 2.1 en el 2018; sin embargo, datos de la UNESCO refieren que durante el 2017 el porcentaje de mujeres graduadas de licenciatura y maestría -a nivel global- fue superior a los hombres, pero para programas de doctorado, las cifras se revierten.

"Sí podemos lograr graduarnos de licenciatura y maestría, pero se encuentra el techo de cristal en el doctorado, no por falta de capacidad, sino porque hay algo en el sistema, algo estructural que no está funcionando y que no permite que las mujeres continúen, se pausan, se frenan", comentó.

Respecto a los campos de estudio en la práctica de la ciencia como profesión señaló que la brecha de género aumenta, ya que, a nivel mundial, durante el 2017, el 29 por ciento de investigadores fueron mujeres, mientras que, de acuerdo con el Consejo Nacional de Ciencia y Tecnología, del total de los miembros del Sistema Nacional de Investigadores (SNI), únicamente el 37 por ciento son mujeres.

"Este es otro techo de cristal, ya terminamos el doctorado, ahora tenemos que ser jefas de grupo, líderes de proyectos, generar recursos, publicar, ganarnos una presencia internacional para poder ser reconocidas como investigadoras a nivel nacional, pero no todas lo logramos y entramos a una dinámica de techo de cristal porque estamos atoradas, pero no tiene que ver con falta de capacidad", afirmó.

Respecto a las cifras de mujeres en la UAQ, la Dra. García Gasca, refirió que a marzo de este 2022, se tuvieron 33 mil 760 estudiantes, de los cuales, del ingreso a bachillerato, el 60 por ciento fueron mujeres; 57 por ciento para Técnico Superior y Licenciatura; y 55 en posgrado.

De igual forma, la Rectora abordó su experiencia en el tema de la violencia y la desigualdad desde su visión personal, tomando en cuenta los rubros de la familia, lo social, como académica, en lo laboral, y en lo político.

En lo familiar, explicó que nunca tuvo obstáculos que le impidieran continuar con su desarrollo profesional, ya que su padre siempre la impulsó. En lo social, señaló que no hubo algo que le haya impedido continuar. En el tema de la academia -en lo profesional- afirmó que no ha encontrado frenos, ya que, como investigadora, las oportunidades son igualitarias, el problema radica, en que para muchas mujeres no es posible llegar a ese punto, al detenerse –por diferentes razones- en el camino y cuando quieren retomarlo ya no alcanzan porque el tiempo ya avanzó.

En la parte laboral, afirmó que sí ha encontrado obstáculos importantes relacionados con el machismo, el sistema patriarcal y con techos de cristal.

"Actualmente, somos seis rectoras de más de 30 universidades que hay en el país, sí es un tema importante porque sigue siendo un ambiente masculino y es complicado. Por otro lado, como Rectora, en la relación con los presidentes municipales hombres, aunque siempre es de cordialidad, cuando voy acompañada de un hombre, el presidente municipal se dirige a él, no se dirige a mí, no puede dirigirse a mí todo el tiempo, tiene que evadir y dirigirse a él, esto me ha sucedido con algunos; no es violencia necesariamente, pero es un micro machismo que existe y ahí está", aseveró.

La rectora de la UAQ, Dra. Teresa García Gasca recibió reconocimientos por impartir conferencia sobre la violencia y la desigualdad de género

En lo político, y aunque dejó claro que es apartidista, y tiene sus raíces en la ciencia, al ser Rectora de la Universidad, dijo, no deja de tener un factor político intrínseco.

"Es difícil lidiar con ello, hace que haya mucha violencia política y en donde encuentro más, es de hombres hacia mi persona, y sí que la he tenido. Cuando hay un problema político entre mi persona y una mujer, lo puedo resolver rápido, como mujeres algo pasa que podemos arreglarlo, pero no sucede con los hombres, hay estereotipos y conducta aprendidas, es un tema que tenemos que trabajar", afirmó.

A manera de conclusión, la Dra. García Gasca refirió que falta perspectiva de género desde la educación, la cual permite visualizar diferentes fenómenos de la realidad, sus implicaciones y efectos, además de que ofrece una aproximación más allá de la naturaleza y de la biología.

"Sí, somos distintos en esencia biológica, pero tenemos derecho a las mismas oportunidades reconociendo nuestras diferencias también. Reconocer y eliminar los estereotipos, esto es indispensable desde la base", destacó.

Por último, la Rectora terminó su ponencia con una frase de Helen Keller, quien dijo, fue una mujer sensacional, quien pese a tener una discapacidad logro trascender a través de su talento.

"La tolerancia es el mayor don de la mente; requiere el mismo esfuerzo del cerebro que se necesita para equilibrarse en una bicicleta", citó la Dra. García Gasca.

Estuvieron presentes en el evento: Lic. Rosalba Ruíz Ramos, secretaria de Desarrollo Social, en representación del Lic. Roberto Cabrera Valencia, presidente municipal de SJR; regidora Sindica, Lic. Karla Viviana Cortes Ocampo, presidenta de la Comisión de Educación y Cultura; Lic. Estefanía Sanabria, en representación de la Mtra. María Marisol Kuri, directora del Instituto Queretano de la Mujer; y Mtra. María Guadalupe Gómez Rodríguez, directora del IMMSJR.

ZARÚ
DESARROLLO RESIDENCIAL
REINVENTANDO
ESPACIOS PARA
COMPARTIR
TERRENOS RESIDENCIALES
DESDE 128M²
(442) 359 1119
WWW.ZARU.MX
INFO@ZARU.MX

En Querétaro, ¡SÍ hay las mismas oportunidades!

CONTIGO

TODOS AVANZAMOS

QUERÉTARO

QUERÉTARO
JUNTOS, ADELANTE.

Más de 3 mil estudiantes universitarios reciben becas.

"Este programa es público, ajeno a cualquier partido político. Queda prohibido el uso para fines distintos al desarrollo social".

Certificado de Reserva de Derechos al Uso Exclusivo vigente: 04-2019-120211191000-101 10 de julio 2022

MAGAZINE Sports

EL PRIMER XI DE MAURO GERK

QUERETARO 1950 FUTBOL CLUB

EL DEBUT DE GERK

TERRENO DE JUEGO

FICHAJES DE VERANO

FÚTBOL EN PROSA

TODO SOBRE LA LIGA MX FEMENIL

JUGANDO CON ELLAS

EL PRIMER XI DE MAURO

Los Gallos Blancos de Querétaro de Mauro Néstor Gerk iniciaron con derrota el torneo Apertura 2022 de la primera división del futbol mexicano varonil. En la jornada inaugural de la competencia, el Club Querétaro visitó el estadio Hidalgo para medirse ante los Tuzos del Pachuca y cayó contundentemente por marcador de dos goles a cero ante el equipo hidalguense que dirige el charrúa Guillermo Almada.

Todo el planteamiento trabajado por Mauro Gerk y su cuerpo técnico se destruyó con dos jugadas individuales. La primera ocurrió al minuto 26, obra de Nicolás Ibáñez que marcó el uno a cero con un simple pase a la red. La segunda al 58' de Avilés Hurtado que con un remate de chilena hizo el dos a cero definitivo en el marcador.

El estreno de "el Tanque" en el banquillo plumífero no fue el soñado por la afición queretana, los más optimistas esperábamos que la larga racha sin sumar tres puntos fuera de casa terminara con la llegada del "Capitán Eterno", pero la realidad del plantel es otra y nos obliga dejar de imaginar escenarios imposibles.

Para su primer once inicial como mandamás de los Gallos Blancos, Mauro eligió un 4-4-1-1 con Washington Aguerre en portería; en la zaga defensiva Erik Vera por izquierda, Omar Mendoza por derecha con Enzo Martínez y Daniel Cervantes como pareja de centrales. En la media David Barbona y Leonardo Sequeira; por la bandas con Kevin Escamilla y Jorge Hernández en la contención. En ataque Ángel Sepúlveda siempre dentro del área rival y Juan Romagnoli con libertad de movimiento.

Para el segundo duelo del certamen, Gallos Blancos recibirá en el estadio Corregidora a los Rayos del Necaxa de Jaime Lozano, el equipo hidrocálido también cayó en su primer partido del Apertura 2022 al ser goleados en el estadio Victoria por los Diablos Rojos del Toluca dirigidos por Ignacio Ambriz. El tercer encuentro del torneo para el Club Querétaro será en Juárez contra los Bravos, oportunidad ideal -y rival a modo- para terminar el maleficio que inició aquel 16 de febrero del 2020.

Gerk es el máximo ídolo de la afición queretana pero eso no será suficiente para mantenerse como director técnico del club. Como todos los entrenadores, Mauro será juzgado por sus resultados y tendrá que ganarse su continuidad con puntos. Después de Necaxa y Juárez, Gallos se medirá contra Monterrey, Chivas, Tigres, Atlas y San Luis; dos rivales asequibles y cuatro sumamente complicados antes del "Clásico de la 57" que se disputará en la octava fecha del AP2022. ¿Resistirá "el Tanque" hasta la jornada ocho?

PlazaConstituyentesOficial
@plazaconsti
PLAZA CONSTITUYENTES
entretenimiento+shopping
METRO LANES
LORENZA
BODYBRITE
ciencia al servicio de tu cuerpo
C & O ZAPATERIA
ANIMAL ZOO
Rolly Polly
BRANDINI SHOES
Piacere Italiano
El Cochinillo
GRAVITY PARK
Cinemex
AquaSport
Cielito
Rebel Wings
citibanamex
BANORTE
BBVA
Santander
INBURSA
banregio
plazaconstituyentes.com.mx
442-2950102 ext 108
AV. PASEO CONSTITUYENTES #1285, COL. EL PUEBLITO, CORREGIDORA, QRO.

EMOCIONES EUROPEAS

Mientras este texto es escrito, Julián Álvarez, ex nueve de River, viaja a bordo de un avión desde Buenos Aires hacia Manchester para incorporarse a la pretemporada del City. Julián se despidió de su club con nostalgia en una noche de invierno, de lluvia y de Copa Libertadores; con un Monumental abarrotado y en el que quedaron fuera contra Vélez por una decisión del VAR. La historia de Julián, aunque no tan nostálgica, es la de muchos otros jugadores que, con la ventana de pases abierta en Europa, comienzan a cambiar de ciudad de cara a lo que será una nueva temporada. Hablemos primero de las personas que llegan al equipo de Pep, que es, para mi, el rompecabezas más interesante de ensamblar y el iniciador de un gran efecto dominó.

Como Guardiola sigue levantando trofeos y está recontra comprobado que sus pupilos aprenden y mejoran con él, cada vez más jugadores que atraviesan un buen momento en clubes menos poderosos quieren ir a jugar al City. Un claro ejemplo fue la llegada de Grealish desde el Aston Villa la temporada pasada. Este verano, Guardiola empezó a liberar huecos en el plantel y a cubrir algunos otros que sabía quedarían vacíos para darle cabida a los nuevos fichajes. El primer hueco que había que cubrir era el que dejaba el capitán Fernandinho, mediocentro defensivo con una capacidad innata para pasar la pelota con criterio y para estar bien ubicado en las transiciones ataque-defensa. Fernandinho volvió a su querido Atlético Paranaense y el elegido para cubrir ese puesto es el ex jugador del Leeds, Kalvin Phillips, como ese mismo puesto quedó vacante en el Leeds, Victor Orta, director deportivo del club de Yorshire, fue tras Marc Roca, quien militaba en el Bayern, y como a su vez el puesto de Roca en el Bayern quedó libre, Oliver Kahn y su equipo de analistas y scouters eligieron a Ryan Gravenberch, ex Ajax, para cubrir el puesto. El siguiente efecto dominó se desencadena por el fichaje del delantero Noruego, Earling Braut Haaland, quien probablemente reviva las épocas del Kun Aguero, ya que el City volverá a contar con un jugador a quien Guardiola deberá dar cierta libertad posicional al saber que su mayor virtud es el gol. A sabiendas de lo anterior, Gabriel Jesús eligió el Arsenal como su próximo destino, consciente además de que Lacazette volvió al Olympique Lyon y de que Arteta necesitaba a un 9 con gol y con un alto entendimiento del juego de posición, y quien mejor que un ex pupilo de Guardiola para eso. Con la partida de Haaland, el Borussia Dortmund necesitaba otro centrodelantero, por eso fueron tras el atacante marfileño Sebastian Haller, a quien el Ajax todavía no decide con quién reemplazar.

Otro de los grandes fichajes de este verano es el del uruguayo Darwin Núñez a Anfield, quien con su mate y un físico imponente ha ilusionado al hincha de Liverpool con recuerdos todavía frescos de lo que fue uno de los mejores delanteros en la historia del club, el gran Lucho Suárez. Con la llegada del charrúa y la del guajiro Luis Díaz a inicios de año, Sadio Mané entiende que su ciclo en Liverpool terminó y se une a las filas del Bayern, equipo que no está acostumbrado a romper el mercado con fichajes de esa índole pero que de vez en cuando hace excepciones. Por su parte el Benfica, con una cantidad de dinero importante en la cuenta tras la venta de Darwin, decide invertir en otra de las promesas del fútbol argentino, Enzo Fernández, volante ofensivo de buen pie, con la clara intención de venderlo en un futuro a un mayor precio. Al mismo tiempo, la llegada de Mané puede dar pie a la salida de Lewandowski del equipo, probablemente, al Barca.

Estos dos equipos de la Premier, el Liverpool y el City, son tal vez los únicos en el mundo con la capacidad de agitar con tanta fuerza el mercado de pases, ya que pueden darse el lujo de elegir casi cualquier jugador y traerlo al club, el resto tiene que armar sus equipos bajo otras lógicas. Ese "resto" de equipos contempla inclusive al Real Madrid, que, aunque hizo 2 muy buenas contrataciones en los nombres de Aurélien Tchouameni y de Antonio Rudiger, están lejos de ser las contrataciones galácticas de otros años.

Desde fútbol en prosa, no quisiéramos dejar de decirles que, si bien los fichajes acaparan la atención de los medios, algo que no podemos perder de vista los aficionados a este hermoso deporte, es el cómo se irán desenvolviendo los jugadores en sus nuevos equipos. En las historias que suban los clubes a sus redes, o en las historias de los propios jugadores, nos podremos dar cuenta, aunque sea mínimamente, de cómo es ese estado de ánimo. No será raro por ejemplo, que después de haber visto despedirse con lágrimas a Di María tras 7 años en el PSG, le cueste adaptarse a su nuevo equipo, la Juve. No nos sorprenda tampoco mirar a Julián Álvarez, un pibe de 22 años que vive por primera vez fuera de su país, un tanto inseguro al inicio, o ver a Diego Carlos, central brasileño, un tanto distante, ya que fichar por el West Ham implica cambiar el calor de Sevilla por el frío de Londres. Querida lectora, la invitación es a mirar más allá de las cifras, a observar inclusive, más allá de los colores en una camiseta, a darnos cuenta que los cracks, son tipos que sienten, y sienten.

COMIENZA EL A22

LIGA MX FEMENIL

Inicia un capítulo más en la historia del fútbol femenil, el Apertura 2022 y las grandes expectativas se hacen presentes gracias a fichajes como el de Jennifer Hermoso, seleccionada española y ex jugadora del Azulgrana que llegó a reforzar la delantera de las Tuzas. Además de la incorporación de la portera Marta Alemany, quien también ha jugado para el Barcelona B, ella defenderá el arco de Gallos.

El hecho de ver a jugadoras de talla internacional incorporarse a la LIGA MX, es una parte importante, porque representa la proyección que se está teniendo a nivel mundial. Cada vez se voltean más los reflectores a las mujeres dentro de la cancha y las oportunidades para ellas van creciendo.

Otro ejemplo son los partidos amistosos que tendrá América ante el Bayer Leverkusen Femenil en julio y Tigres en el mes de agosto se enfrentará al Angel City Football Club. Encuentros que buscan elevar el perfil de las escuadras, acercarse a más aficiones y seguir promoviendo el fútbol en los respectivos países.

Pero el talento también se hace presente con las futbolistas nacionales, no hay que perder de vista a la bicampeona de goleo Alicia Cervantes, pieza clave para que Chivas consiguiera su segundo título en la categoría femenil durante el Clausura 2022.

Un caso similar es el de Charlyn Corral, la delantera de Tuzas sigue mostrando su talento y experiencia que ha adquirido durante su camino con el Atlético de Madrid y la Selección Mexicana.

Y no podemos dejar de mencionar a Stephany Mayor, una de las goleadoras del torneo quien se hizo presente en duelos importantes de Tigres para darles la victoria e incluso darse el lujo de golear a sus respectivos rivales.

La LIGA MX Femenil apenas arranca, en la primera jornada podremos ver de todo, algunos de los favoritos serán Chivas, Pachuca, América y por supuesto, los equipos del norte, Tigres y Monterrey, pero que no nos sorprenda más adelante ver nuevos nombres integrarse a la lista de favoritos.

Aunque sí, sabemos que si se quiere fútbol de primer nivel, se debe tener una liga con escuadras de primer nivel, en las que se tengan ciertas condiciones económicas justas para que más personas se interesen en el deporte femenil y que incluso quieran invertir su tiempo, dinero y esfuerzo en él.