MAGAZINE DE QUERÉTARO

INFORMACIÓN Y ANÁLISIS DE ACTUALIDAD

No. 1171

Certificado de Reserva de Derechos al Uso Exclusivo vigente: 04-2019-120211191000-101

Del 21 al 27 de noviembre de 2021

¡ES LEY!

MATRIMONIOS IGUALITARIOS

Suscríbete a nuestro canal de YouTube Magazine TV Querétaro, síguenos en nuestra fanpage y redes sociales
FB e IG: Magazine TV Querétaro / TW: @MagazinetvQ

BUSCA EN ESTA EDICIÓN EL SUPLEMENTO DE MAGAZINE Sports

PLAZA CANDILES Querétaro

Coppel · CHEDRAUI cuesta menos · BBVA Bancomer · Auto Zone · Martí OUTLET · PIRMA

¡Prepara tus regalos navideños!

Promoda OUTLET MULTIMARCAS · Little Caesars · GNC VIVE MEJOR · La Reina · TONY SUPER PAPELERIAS · Cinemex la magia del cine · Wings

¡Síguenos! @PlazaCandilesOficial.

CONQUER AV. PROLONGACIÓN CANDILES #204, QUERÉTARO

100 CIENTEATRO PRESENTA

@Cienteatro

75 PUÑALADAS De Martín Giner

EL CASO DE UN SOSPECHOSO SUICIDIO

FUNCIONES
Viernes y sábados 21:00 hrs.

Entrada: **$200**
Boletos a través de **eventbrite.com.mx**
Informes: 442 111 7970

PLAZA CAPRI
Local 29
Hacienda El Jacal 605,
Fracc. El Jacal

«Por razones sanitarias, **será necesario realizar la compra previa de boletos.** Procura llegar sólo diez minutos antes de la la función y no olvidar tu cubrebocas».

MAGAZINE TV QUERÉTARO

LA SEÑAL QUE VA CONTIGO

03

¡ES LEY!
MATRIMONIOS IGUALITARIOS

Brújula de Querétaro

Desde el pasado 13 de noviembre del presente año las parejas del mismo sexo pueden unirse en matrimonio en el estado de Querétaro, sin la necesidad de tramitar un amparo para poder casarse.

La iniciativa que por años defendieron y promovieron los activistas y asociaciones especializadas en derechos humanos, finalmente se convirtió en ley vigente en el estado de Querétaro; el proceso no fue sencillo pues los promotores de dicha iniciativa tuvieron que presionar ante la Suprema Corte de Justicia de la Nación para exponer omisiones legislativas que mantuvieron congelado el proyecto de ley durante casi tres periodos de Legislaturas.

Walter López, vocero del Frente Queretano por el Derecho a la No Discriminación y el Estado Laico (FQDNDEL) explicó en entrevista exclusiva para Magazine de Querétaro, que fue necesario buscar amparos, hacer demandas, mediatizar el accionar de los legisladores en turno y exponer ante el máximo órgano de procuración de justicia en el país la discriminación del Código Civil de la entidad.

Querétaro, es calificado como uno de los estados más conservadores del país, particularmente por el posicionamiento de sus autoridades pues la población queretana, nutrida por una migración de nuevos residentes, cada vez está más abierta a la discusión de temas que en otros tiempos se consideraban tabú.

Con la aprobación del matrimonio entre parejas del mismo sexo en septiembre del presente año por la LIX Legislatura, el estado se convirtió en la entidad número 23 en reconocer la igualdad de derechos a todas las parejas en el estado.

"Tenemos un 70 por ciento de aprobación de la población sobre el tema, los queretanos no están en contra de los matrimonios igualitarios, los derechos humanos están siendo reconocidos y nosotros estamos muy felices porque finalmente tenemos una ley que reconoce el matrimonio igualitario, la unión entre dos personas del mismo sexo, y el concubinato" expresó el vocero del Frente Queretano.

Anteriormente, se consideraba que el Código Civil era discriminatorio y violaba los derechos de igualdad de las parejas del mismo sexo al obligarlas a tramitar un amparo para poder casarse, pese al fallo y jurisprudencia de la Suprema Corte de Justicia de la Nación (SCJN) que consideró inconstitucional no permitir el matrimonio entre personas del mismo sexo, en Querétaro los jueces del Registro Civil no facilitaban la unión entre dos hombres, o dos mujeres.

"Esto obligaba a las parejas a migrar, a casarse en otros lugares, en otras ciudades como la Ciudad de México, San Luis Potosí, o a Huichapan Hidalgo donde además los tratan con mucha dignidad humana" expuso Walter López

Continúa en la p. 04

S U M A R I O

03 **¡Es ley! Matrimonios igualitarios** · Andrés Estévez 06 **Rhumores** · Garufa 10 **Será UAQ sede del "4o. Concurso Nacional Universitario de Oratoría y Debate Político** · Redacción

DIRECTORIO

DIRECTOR GENERAL: JOSÉ ANDRÉS ESTÉVEZ NIETO
SUBDIRECTOR GENERAL: SALVADOR CASTILLO
COORDINADOR DEL CONSEJO EDITORIAL: JOAQUÍN CÓRDOVA
EDITOR: FELIPE NAVA MENDOZA
CORRECCIÓN DE ESTILO: FRANCISCO GARRIDO
FOTOGRAFÍA: MAGAZINE MULTIMEDIA

PUBLICIDAD:
JAEN PUBLICIDAD
TEL.: (442) 223 48 15
e-mail: magazinedeqro@gmail.com

Prohibida la reproducción total o parcial del contenido o del material gráfico sin la autorización por escrito de los editores. Las opiniones vertidas en los artículos son responsabilidad de los autores. Tiraje 20,000 Ejemplares Comentarios y sugerencias de esta publicación al e-mail: magazinecomentarios@gmail.com

Título de la Publicación: MAGAZINE DE QUÉRETARO INFORMACIÓN Y ANÁLISIS DE ACTUALIDAD.
Fecha de impresión y periodicidad: SEMANAL
Editor responsable: FELIPE NAVA MENDOZA
Certificado de Reserva de Derechos al Uso Exclusivo vigente: 04-2019-120211191000-101
Certificado de Licitud de Título: EN TRÁMITE
Certificado de Licitud de Contenido: EN TRÁMITE
Domicilio de la Publicación: FUENTE DE TREVI 100, COLONIA PRADOS DEL CAMPESTRE, C.P. 76199, QUERÉTARO, QUERÉTARO.
Imprenta: EDITORIAL MARTINICA, S.A. DE C.V., CALZADA DE LOS NIÑOS HÉROES 708, COLONIA LA MARTINICA, C.P. 37500, LEÓN GUANAJUATO.
Distribuidor: VIDEO COMERCIAL DE MÉXICO, S.A. DE C.V., FUENTE DE TREVI 100, COLONIA PRADOS DEL CAMPESTRE, C.P. 76199, QUERÉTARO, QUERÉTARO.

Viene de la p. 03

SU PUBLICACIÓN

La ley que reconoce el matrimonio igualitario no fue turnada al Poder Ejecutivo sino hasta después del 1 de octubre, razón por la que el sexenio anterior no tuvo siquiera oportunidad de revisar la ley aprobada por el Congreso, explicó Walter López; la actual administración ya encabezada por el gobernador Mauricio Kuri González se había comprometido a publicar en el Diario Oficial La Sombra de Arteaga el 11 de noviembre, sin embargo esto no sucedió bajo el argumento de "dar voz y escuchar todas las opiniones a favor y en contra de dicha ley" como lo expresó la secretaria de gobierno Guadalupe Murguía en diferentes entrevistas.

Pese a las declaraciones públicas del propio gobernador quien afirmó que publicaría la ley en tiempo, el plazo venció, y la ley tuvo que ser publicada por el Congreso del Estado, una facultad que pocos conocían pero que es completamente válida y legal.

"la diputada Daniela Salgado dijo en Twitter que se acaba de pasar la iniciativa al gobierno del estado, efectivamente hubo un retraso, no se había pasado, la enviaron hasta el 1 de octubre ya en la administración de Kuri donde entendemos que a ellos les cayó una papa caliente porque no les correspondía. Desde el 6 de mayo cuando le preguntaron dijo que él cumpliría con la ley. Entonces todo mundo pensamos que sería en la Sombra de Arteaga, él dio una fecha el 11 de noviembre, pero vimos que se empezó a reunir con todo mundo (Guadalupe Murguía) y a nosotros nos recibió una semana antes del 11 de noviembre"

En dicha reunión, Walter López cuestionó a la secretaria de gobierno Guadalupe Murguía: ". - ¿Se va a publicar la ley? -absolutamente- respondió la funcionaria; entendemos en esta administración que es un tema de derechos humanos. La segunda pregunta. - ¿Cuándo se va a publicar?, ahí me dijo, -no te puedo dar una fecha exacta porque estamos buscando el mejor encaje, la mejor fecha porque tenían presiones, me platicó que habían ido a verla el Vocero de la Diócesis, los evangélicos, eran las negociaciones políticas, pero socialmente la gran mayoría de la población queretana ha madurado"

Para el Frente Queretano, así como para el sector LGBT+, independientemente de la forma en que se publicó la ley, finalmente hay una ley vigente que además permitió conocer una ruta alterna para evitar el "veto de bolsillo" que es la posibilidad de que alguna ley se quede "congelada" o "vetada" si el Poder Ejecutivo no hace observaciones ni hace por promulgar alguna ley.

Continúa en la p. 08

www.andresestevez.mx

MAGAZINE TV

QUERÉTARO

#RESUMEN
INFORMATIVO
JACKY HERNÁNDEZ
LUNES A VIERNES, 11AM Y 4PM

MAGAZINE
SPORTS
"Las Paradas"
"Fútbol en Prosa"
"Terreno de Juego"

CAZANDO
LAS PELÍCULAS
+ TAQUILLERAS
CON
JANNETH HERNÁNDEZ

CINE Busters

La señal que va *Contigo*

www.magazinedequeretaro.com

COMPRAS
DIVERSIÓN
ALIMENTOS

PUERTA
LA VICTORIA
Lo Mejor para Ti...

SEARS FOREVER 21 innovasport Olive Garden cinépolis Bershka H&M AMERICAN EAGLE OUTFITTERS
TOKS RESTAURANTE chili's HOOTERS Sanborns Sonora Grill Cocina de Barra Rockcholla! FIESTA INN C&A

Av. Constituyentes No. 40
Col. Villas del Sol, Qro.
T. (442) 325 1074

Horario
Lunes a Domingo
11:00 a 21:00 hrs.

www.puertalavictoria.mx
/puertalavictoria

PROPIEDAD ADMINISTRADA POR FIBRA SHOP.

DEPORTES

MAGAZINE TV QUERÉTARO

@DeportesMztv
@deportesmztv
deportesmztv@gmail.com
@DeportesMztv
@deportesmztv
Magazine Sports

RHUM

◆ Garu

— CIERRAN FILAS –

Los panuchos no solo se tomaron la foto con su cuestionado dirigente nacional, Marko Cortés, sino además, lo respaldaron públicamente. En la tierra de Conin, los legisladores federales Pepe Báez y Felifer Macías fueron un paso mas allá y se desmarcaron de su ex líder Pancho Domínguez por las declaraciones contra el presidente del partido, lo malo, dicen los malpensados es que quieran (traten) de descartar a Domínguez quien claramente tiene mucha infuencia entre los blanquiazules. Kuri atizó al tema al declarar que nadie puede estar por encima del partido y mantener al PAN unido o no podrán ganar.

— SE DESLINDA –

El ex mandatario reiteró fuerte y claro que no trabajará con el partido mientras Marko Cortés siga con las riendas panistas en sus manos. Y no son pocos los que creen que eso sería una desventaja para el proyecto electoral inmediato de los panuchinos.

–– HACKEADA ––

La secretaria de turismo Mariela Morán sufrió el "hackeo" -así lo dijeron sus colaboradores- de su cuenta de WhatsApp; debido a la dificultad que eso representa (nadie dice que es imposible) varios creen que lo que pudo haber pasado fue que "alguien" descuidó su celular y que alguno mas lo mal utilizó, o que quizás ocurrió algo más fácil de explicar. O eso dicen los malhosos.

PEPE. El ex g
bernador priy
regresó a los
flectores, don
Calzada es el r
representante
PRI ante el I
¿Habrá algo m
el futuro?

– RANKING –

En la guerra de encuestas dos alcaldes queretanos siguen posicionados como los mejores en el país, el alcalde de la capirucha Luis Nava y el edil de Corregidora Roberto Sosa. En la última estadística elaborada por C&E, el capitalino se ubica en la segunda posición nacional en mejor desempeño. Y para quienes no quieran o no sepan ver lo que esto significa, pues les recuerdo que los dos presidentes municipales son las cartas fuertes de los panuchinos para el 2024.

– VUELVE –

El ex gobernador priyista Pepe Calzada volvió a la escena pública, el queretano rindió protesta como representante del PRI ante el INE. El priyismo necesitaba retomar algo de presencia luego de la debacle que padecen desde el 2018. Los mas esperanzados tricolores creen que don Pepe pueda ser un salvavidas, quizás en una de esas hasta podría tomar las riendas del partido que don Alito no ha logrado recomponer o de perdida alcanzar una Senaduría por lista de partido.

— TURÍSTICO –

Me cuentan los que saben que
rétaro fue muy bien representa
el Tanguis Turístico. Así que no
a creer que nuestros funcion
solo fueron a broncearse a M
la rentabilidad turística del esta
una de las grandes ventajas de
rra de la garbanza, y uno de lo
tores económicos mas impor
de la entidad.

ORES MR

u f a

UNIDOS. El gober Kuri dio espaldarazo al dirigente nacional Marko Cortés, lo mismo hicieron otros panuchinos. "Nadie por encima del PAN" sentenció don gober queretano, en una declaración por demás institucional

— AGUAS —

Mientras el gober Kuri sigue proyectando la construcción de un Acueducto III, el senador de la república por Morena, Gilberto Herrera, dijo que faltó visión por parte de los gobiernos locales para aprovechar mejor las lluvias en Querétaro, San Juan del Río y Tequisquiapan; no está equivocado el ex rector de la UAQ, y el agua -la falta de ella y las inundaciones con las lluvias- son temas que le adelanto serán tema en el 2024.

— PROMOCIÓN —

Nuestro invitado especial a esta sección regresa con más para dar de qué hablar a sus representados. Resulta que el panuchino Enrique Correa, ahora no solo toca tema de movilidad sin también de salud, y no tiene empacho en usar los programas de la Secretaría de Salud para poner su nombre, y es mas, la página web que también publica en sus anuncios ni siquiera está activa. Ahí la dejo.

go-
vista
re-
Pepe
nuevo
e del
NE.
ás en
?

QUERÉTARO. Bien representada en el Tanguis Turístico la histórica tierra queretana. El turismo es uno de los activos más rentables de la economía local

– ¿Y LAS TAPAS? –

El muni capitalino anunció que les caerá la voladora a las chatarreras que compren tapas de coladeras y registros, y es que cada vez son mas calles las que se convierten en trampas para vehículos, ciclistas y peatones porque algunos inconscientes sin oficio se han dado a la tarea de robarse dichas tapas. Aquél que compre estas coladeras será sancionado, a ver si así dejan de "desaparecer" como por arte de magia.

—

Que-
do en
vaya
narios
érida,
ado es
la tie-
s mo-
tantes

— LELE —

La presencia de la reconocida muñeca indígena fue bien recibida en el Tianguis Turístico, se ha convertido en un producto bandera representativo de Querétaro. El "prietito" en el arroz es que las artesanas que elaboran las muñequitas y cuyo sustento se debe a la venta de estas artesanías, continúan siendo relegadas y se sienten despreciadas. Independientemente de quienes quieran utilizarlas como botín político, las artesanas siguen esperando un reconocimiento que aun no es suficiente.

– BUEN FIN –

Ya nada mas nos quedan las posadas y se acabó este 2021, arrancó el fin de semana pasado con el Buen Fin el periodo de consumo mas activo del año. Independientemente del impacto en la pandemia que pudo generar el publicitado "fin de semana mas barato del año", le deseo mi fino y sexy lector que no se haya embarcado en deudas que le compliquen la tristemente célebre cuesta de enero.

MATRIMONIOS Y ADOPCIÓN

Desde la jurisprudencia del 2015 se legalizó el matrimonio igualitario en Querétaro, sin embargo, faltaba adecuar el marco normativo para corregir el texto del Código Civil que resultó discriminatorio para las parejas del mismo sexo que quisieran contraer matrimonio. La reforma al Código Civil del estado de Querétaro modifica varios artículos, pero entre los mas esenciales está el Art.170 que reconoce que el matrimonio es entre dos personas para hacer un proyecto de vida en común, sin especificar en el texto ningún género; y el Art. 273 donde establece el concubinato como la unión de dos personas para hacer una vida en común aun sin llegar al matrimonio.

De esta forma, las parejas del mismo sexo ahora comparten los mismos derechos y obligaciones que establece el matrimonio civil.

Respecto a la adopción de menores, de acuerdo con Walter López, una pareja ya puede acceder a la adopción legal de un hijo toda vez que en la redacción de la ley se especifica que toda persona soltera o matrimonio puede adoptar, al reformar el concepto de matrimonio se deja abierta una vía para que cualquier matrimonio adopte.

Sin embargo, la secretaria de gobierno Guadalupe Murguía, concluyó que la ley de matrimonios igualitarios no entabló ninguna relación o manifestó ninguna facultad sobre el tema, por lo que a su parecer la ley de adopciones no se modificó luego de la Reforma al Código Civil.

El acta matrimonial ya no establece género, es decir, ya no se menciona a un hombre o una mujer, en Querétaro se identificará a los esposos como Cónyuge 1 y Cónyuge 2 que aplicará para cualquier tipo de pareja.

En el caso del Municipio de Querétaro el trámite en oficina cuesta 784 pesos (los precios pueden variar según el día y hora de la ceremonia). Si quieres hacer la ceremonia en un domicilio, tiene un costo de 3 mil 578.00 (estos precios también varían según el horario); anteriormente habría que sumar un costo del amparo que podría ir de los 3 mil a los 30 mil pesos dependiendo el abogado, y esperar a que se tramitara dicho documento.

Actualmente el tiempo de espera es de ocho días hábiles para la revisión de documentos, y posteriormente se podrá agendar la fecha de la boda.

Los requisitos son los mismos que para cualquier pareja heterosexual:
Que la pareja, ambos sean mayores de edad.
Acta de nacimiento certificada o notariada de la pareja.
Identificación oficial vigente de los contrayentes.
Comprobante de domicilio en caso de que el domicilio de la identificación no corresponda con el domicilio actual.
Análisis clínicos de la pareja no mayor a 15 días.
Certificado médico de la pareja no mayor a 15 días.
Acta de divorcio o defunción de ser el caso.
Identificación Oficial de dos personas por cada contrayente, mismos que intervendrán como testigos.
Comprobante de pláticas prematrimoniales
Firmar formato de Orientación sobre el Matrimonio y Violencia Intrafamiliar.
Convenio sobre régimen patrimonial.
Capitulaciones Matrimoniales, expedidas ante notario público, en caso de contraer matrimonio bajo el Régimen de Sociedad Conyugal.

Luego de la ley de matrimonios igualitarios el Frente Queretano trabajará en dos iniciativas: el cambio de identidad de género, debido a que en la entidad aún no es legal hacerlo, actualmente existen 293 personas trans que cambiaron su identidad; la segunda iniciativa será combatir los "charlatanes" que prometen curar la orientación sexual, la iniciativa contra las terapias de pseudo conversión se presentará en próximos meses a la LX Legislatura.

Suscríbete a nuestro canal de YouTube Magazine TV Querétaro, síguenos en nuestra fanpage y redes sociales
FB e IG: Magazine TV Querétaro / TW: @MagazinetvQ

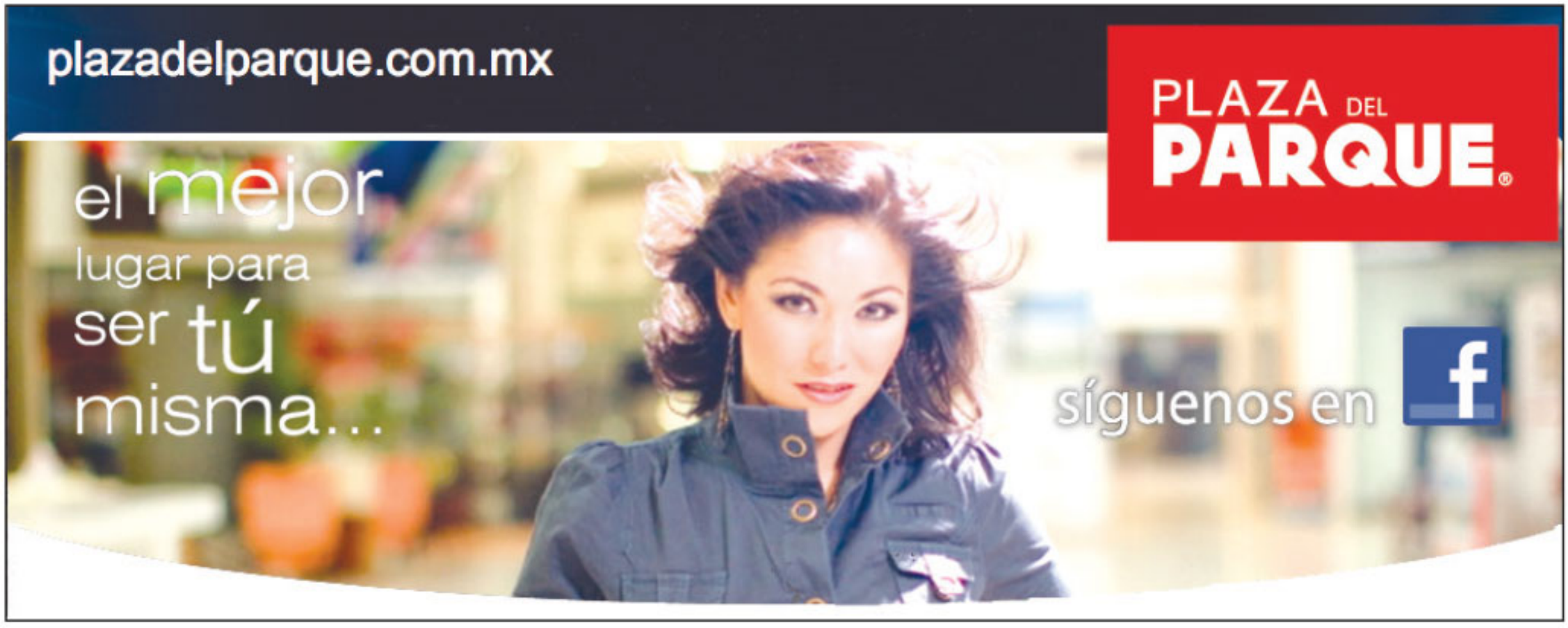

www.andresestevez.mx

MAGAZINE TV QUERÉTARO

#RESUMEN INFORMATIVO

JACKY HERNÁNDEZ

LUNES A VIERNES, 11AM Y 4PM

MAGAZINE SPORTS

"Las Paradas"
"Fútbol en Prosa"
"Terreno de Juego"

CAZANDO LAS PELÍCULAS + TAQUILLERAS

CON
JANNETH HERNÁNDEZ

La señal que va *Contigo*

www.magazinedequeretaro.com

SERÁ UAQ SEDE DEL

"4º CONCURSO NACIONAL UNIVERSITARIO DE ORATORIA Y DEBATE POLÍTICO"

Redacción

Espacio de expresión para universitarios, en temas de actualidad

Con el objetivo de fomentar esferas de expresión y comunicación, se llevará a cabo la final del 4°. Concurso Nacional Universitario de Oratoria y Debate Político 2021 "Alicia Pérez Salazar", espacio en el que luego de una etapa eliminatoria, habrán de exponer y debatir 23 universitarios de diferentes universidades del país.

El evento se desarrollará los días 25 y 26 de noviembre, teniendo como sede el campus universitario de Cadereyta de Montes, Qro., informó Mayra Dávila Alvarado, titular del Taller de Oratoria "Sara Pérez Romero" de la Facultad de Ciencias Políticas y Sociales (FCPS) de la Universidad Autónoma de Querétaro (UAQ), quien comentó que se llega a esta etapa en la que inicialmente participaron 73 centros de estudio a nivel nacional.

La también activista, oradora y alumna de la FCPS de la UAQ, explicó que el proyecto nació como una actividad interna de esta Unidad Académica y hoy, a cuatro años de distancia, el certamen es un referente a nivel nacional.

Agregó que este foro, es un espacio en el que participan únicamente universitarias y universitarios de diferentes instituciones educativas del país, a través de temas relacionados con la inclusión, mujeres y género.

"Este concurso es muy especial, pues al ya no desarrollarse el concurso de "Debate Político", que organizaba el Instituto de la Juventud, se convierte en uno de las pocas tribunas de expresión, de ahí su relevancia al prevalecer a lo largo de cuatro años". Finalizó.

Fomentar espacios, donde los universitarios puedan desarrollar habilidades de comunicación, objetivo del Certamen

PREDIAL DIGITAL

100%

DE DESCUENTO Noviembre

EN MULTAS Y RECARGOS

PAGO ÚNICAMENTE EN LÍNEA

CORREGIDORA ORGULLO DE QRO

www.corregidora.gob.mx

80% de descuento con pago en oficinas.

"Este programa es de carácter público, ajeno a cualquier partido político. Queda prohibido el uso para fines distintos a los establecidos en el programa".

zibatá

Amatista

LOTES RESIDENCIALES
DESDE 180m² A 250m²

LA PRIMERA COMUNIDAD PLANEADA

Un Desarrollo más de
Grupo Supraterra

SUPRATERRA®

VISÍTANOS EN:
zibata.com

AGENDA TU CITA:
442 467 1758

Sientete Seguro

Certificado de Reserva de Derechos al Uso Exclusivo vigente: 04-2019-120211191000-101 21 de noviembre 2021

MAGAZINE Sports

MÉXICO SUPERADO EN FÚTBOL

Concacaf
MÉXICO EN LAS ELIMINATORIAS
FÚTBOL EN PROSA

Qatar
CALIFICADOS AL MUNDIAL
LAS PARADAS

NFL
LÍDERES DE DIVISIÓN
TERRENO DE JUEGO

Pablo
Hernández

Fútbol en Prosa
Twitter: @pabliters

DE DOS, NADA

En el mundo es cada vez más difícil encontrar jugadores rebeldes fuera de la cancha, y mucho menos jugadores con un impacto mediático tan importante, como lo fue en su momento Maradona, que se atrevan a alzar la voz, ¿Acaso el Diegote contaba una especie de licencia especial para poder decir casi cualquier cosa por todo lo que era capaz de decir con el cuerpo en la cancha? Sería como si hoy la única persona que pudiera usar más de 280 caracteres en twitter fuese Messi por lo bien que juega a la pelota. Aunque a veces erróneamente pensamos que por el hecho de que los futbolistas sean considerados figuras públicas deben defender o manifestar ciertas posturas, también es sano admitir que no es bueno esperar que los futbolistas defienden causas que nos toca defender a todos. Digo esto porque sería injusto pensar en que Edson Álvarez, Memo Ochoa, Raúl Jiménez o cualquier mexicano que se haya vestido de verde (ahora de negro) para enfrentar a los Estados Unidos tenga en sus pies la posibilidad de reivindicar cualquier suceso histórico desfavorable que se haya siucitado entre México y Estados Unidos. Velar por la justicia de esos acontecimientos es responsabilidad de todos los que nacimos en territorio nacional.

Me pregunto entonces ¿Estuvo bien Ochoa en encender el clásico horas antes diciendo que Estados Unidos quiere parecerse a nosotros en el ámbito futbolístico? Para mi estuvo bueno el mensaje, pero Memo erró en el timing. El futbolista habla primero en la cancha y después en los medios y no al revés. Aún así admito que es la primera vez que escucho a un mexicano decir que los estadounidenses quieren parecerse a los nuestros, siendo que históricamente ha sido siempre al revés. Me gustaría saber si Memo lo dijo con un sentido mucho más amplio, o si solo lo dijo desde el escenario puramente deportivo. Como haya sido, en el primero de los 2 rounds que jugó la selección, el golpe más contundente lo dio Pulisic anotando ese gol y luciendo el mensaje "Man in the mirror" en su camiseta.

La derrota ante Estados Unidos fue un duro golpe para el equipo de Martino y Canadá terminó por rematar una doble jornada eliminatoria para el olvido. Aún con las circunstancias que se dieron ese día, (cancha sintética y nieve), el equipo mexicano se vió rebasado en muchos aspectos del juego a pesar del cambio en el dibujo táctico de Martino con línea de 3 centrales. Obviamente duele perder, pero también es importante la forma en la que se pierde. Jugadores como Héctor Herrera, con pocos minutos en el Atlético de Madrid, o como el Tecatito Corona, cursando tal vez su peor temporada en Europa, deben asumir su responsabilidad y asimilar que el día a día en sus equipos es lo que les permite rendir bien en la selección. Tal vez lo más rescatable de esta jornada haya sido la revelación del joven que milita en las inferiores del Arsenal, Marcelo Flores, a quien, además, la Federación Mexicana debería hacer todo lo posible por retener para que termine jugando en la selección mayor.

Veremos cómo le va al equipo mexicano jugando contra los jamaiquinos, quienes cuentan con una selección, que, por primera vez en décadas, cuenta con jugadores ingleses con raíces jamaicanas, como es el caso del delantero del West Ham, Michael Antonio. El mundial cada vez está más cerca y aunque no deja de ser uno de los objetivos primordiales, jornadas como esta son las que deberían hacer cuestionar a los dirigentes sus estrategias para intentar mejorar el fútbol mexicano.

PRÓXIMOS JUEGOS ELIMINATORIOS EN 2022

JUEVES 27 DE ENERO
JAMAICA | MÉXICO

DOMINGO 30 DE ENERO
MÉXICO | COSTA RICA

MIÉRCOLES 2 DE FEBRERO
MÉXICO | PANAMÁ

Ricardo
Cruz

Las paradas
Instagram: _ricardo_89

CALIFICADOS AL MUNDIAL

La Copa Mundial de Fútbol Qatar 2022 será la vigésimo segunda edición del torneo de balompié varonil que organiza la Federación Internacional de Fútbol Asociación (FIFA), la competencia se llevará a cabo del 21 de noviembre al 18 de diciembre del 2022 en Qatar. De los 32 lugares disponibles para el campeonato 13 ya están definidos, diez selecciones de la UEFA, dos de CONMEBOL y el anfitrión ya tienen un lugar asegurado en el Mundial.

Serbia, Dinamarca, España, Países Bajos, Suiza, Croacia, Francia, Inglaterra, Bélgica y Alemania son las selecciones de la UEFA que consiguieron ingresar de manera directa tras finalizar las eliminatorias. En CONMEBOL aún quedan cuatro fechas por disputar pero Brasil y Argentina ya sumaron los puntos necesarios para estar presentes en el torneo. Qatar como anfitrión participará en el Mundial.

De los 19 espacios que quedan por definir tres lugares serán ocupados por selecciones de la UEFA, tres por CONCACAF, dos por CONMEBOL, cinco por la CAF (África), cuatro por la AFC (Asia) y dos boletos de repechaje entre cuatro confederaciones.

En Europa diez selecciones pelearán por los tres boletos que quedan; Italia, Portugal, Rusia, Escocia, Suecia, Gales, Polonia, Turquía, Ucrania, Macedonia del Norte, Austria y República Checa son los equipos que participarán en el repechaje de la UEFA.

En CONCACAF ya se disputó más de la mitad de las eliminatorias y todo parece indicar que Canadá, Estados Unidos y México entrarán de forma directa, Panamá irá al repechaje pero aún no hay nada matemáticamente definido.

En CONMEBOL quedan dos boletos directos y uno de repechaje, en este momento Ecuador es tercero, Colombia cuarto y Perú quinto; Chile y Uruguay se quedarían sin Mundial con cuatro jornadas por jugar.

En la Confederación Africana de Fútbol está por iniciar la ronda final. Camerún, Túnez, Argelia, Nigeria, Senegal, Marruecos, Malí, Egipto, República Democrática del Congo y Ghana jugarán por sorteo ida y vuelta para estar presentes en Qatar 2022.

En la Confederación Asiática de Fútbol los dos primeros de cada grupo van directo al mundial. Tras seis fechas jugadas Irán y Corea del Sur mandan en el Grupo A, mientras que en el Grupo B Arabia Saudita y Japón están por delante.

Las dos plazas de repechaje las disputarán el quinto de la CONMEBOL, el cuarto de la CONCACAF, el mejor tercero de la AFC y el ganador de Oceanía.

LÍDERES DE DIVISIÓN

José Ramón Estévez
Terreno de juego
Twitter: @rocaestevez

Se han disputado diez semanas en la temporada 2021 de la Liga Nacional de Fútbol Americano de Estados Unidos y solo quedan ocho jornadas de la fase regular antes de la postemporada. El Súper Tazón LVI de la NFL se llevará a cabo el 13 de febrero del 2022 en el Estadio SoFi ubicado en Inglewood, California; el vigente campeón son los Bucaneros que derrotaron a los Jefes por 31 a 9 en la temporada de la pandemia.

Hasta el momento el mejor pasador de la competencia es el veterano Tom Brady de los Bucaneros de la Bahía de Tampa que suma 27 pases de touchdown, el corredor más efectivo es James Conner de los Cardenales de Arizona que ha conseguido once anotaciones y el receptor que más aterrizajes ha logrado es Cooper Kupp de los Carneros de Los Ángeles con diez.

La Conferencia Americana está compuesta por 16 equipos separados en cuatro divisiones. En la división Este mandan los Bills de Búfalo que tienen seis triunfos y tres derrotas, en el Norte los Cuervos de Baltimore ocupan la primera posición con seis ganados y tres perdidos, en el Sur los Titanes de Tenesí son el número uno con ocho victorias y dos descalabros, mientras que en el Oeste los Jefes de Kansas City están por delante con seis triunfos y cuatro derrotas.

En la división Este de la Conferencia Nacional los Vaqueros de Dallas con el número uno con siete victorias y dos descalabros, en el Norte los Empacadores de Green Bay ocupan la primera posición con ocho ganados y dos perdidos, en el Sur mandan los Bucaneros de la Bahía de Tampa con seis triunfos y tres derrotas, mientras que en el Oeste los Cardenales de Arizona están por delante con ocho victorias y dos descalabros.

Los tres mejores del certamen tras diez encuentros jugados son los Titanes, los Empacadores y los Cardenales que comparten el registro de ocho ganados y dos perdidos. Tennessee está liderado en ofensiva por el mariscal de campo Ryan Tannehill, Green Bay está comandado por Aaron Rodgers y los Cardenales por Kyler Murray.
En defensiva los Titanes cuentan con David Long como máximo estandarte, Green Bay tiene a De´Vondre Campbell y Arizona a Jordan Hicks.

DEPORTES
• MAGAZINE TV QUERÉTARO •
@DeportesMztv
deportesmztv@gmail.com
@DeportesMztv
Magazine Sports
@deportesmztv
@deportesmztv